

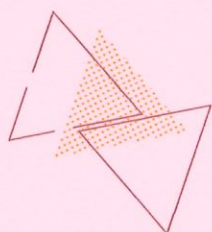



# แผนพัฒนาท้องถิ่น (พ.ศ.2566 - 2570) เพิ่มเติม ครั้งที่ 1/2569



องค์การบริหารส่วนตำบลเม็กดำ  
งานวิเคราะห์นโยบายและแผน (สำนักงานปลัด)  
อำเภอพิบูลย์รักษ์ จังหวัดมหาสารคาม

 [www.mekdum.go.th](http://www.mekdum.go.th)

 0-4302 9588

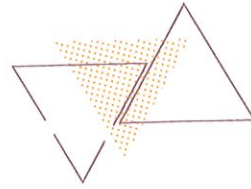

# แผนพัฒนาท้องถิ่น (พ.ศ.2566 - 2570) เพิ่มเติม ครั้งที่ 1/2569

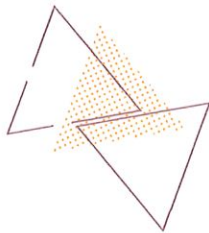
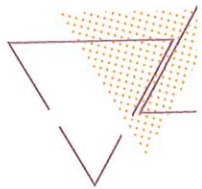

องค์การบริหารส่วนตำบลเม็กดำ  
งานวิเคราะห์นโยบายและแผน (สำนักปลัด)  
อำเภอพยัคฆภูมิพิสัย จังหวัดมหาสารคาม

 [www.mekdum.go.th](http://www.mekdum.go.th)

 0-4302 9588



ประกาศองค์การบริหารส่วนตำบลเม็กดำ  
เรื่อง ใช้แผนพัฒนาองค์การบริหารส่วนตำบลเม็กดำ (พ.ศ. ๒๕๖๖ - ๒๕๗๐)  
เพิ่มเติม ครั้งที่ ๑/๒๕๖๙

ตามที่ องค์การบริหารส่วนตำบลเม็กดำ อำเภอพยัคฆภูมิพิสัย จังหวัดมหาสารคาม ได้จัดทำร่างแผนพัฒนาท้องถิ่น (พ.ศ. ๒๕๖๖ - ๒๕๗๐) เพิ่มเติม ครั้งที่ ๑/๒๕๖๙ ตามระเบียบกระทรวงมหาดไทยว่าด้วยการจัดทำแผนพัฒนาขององค์กรปกครองส่วนท้องถิ่น พ.ศ. ๒๕๔๘ แก้ไขเพิ่มเติมถึง (ฉบับที่ ๓) พ.ศ. ๒๕๖๑ โดยในกรณีการเพิ่มเติมหรือเปลี่ยนแปลงแผนพัฒนาท้องถิ่นที่เกี่ยวกับการพระราชดำริ งานพระราชพิธี รัฐพิธี นโยบายรัฐบาล และนโยบายกระทรวงให้เป็นอำนาจของผู้บริหารท้องถิ่น สำหรับองค์การบริหารส่วนตำบลให้ส่งร่างแผนพัฒนาท้องถิ่นที่เพิ่มเติมหรือเปลี่ยนแปลงให้สภาองค์การบริหารส่วนตำบลพิจารณาตามมาตรา ๔๖ แห่งพระราชบัญญัติสภาตำบลและองค์การบริหารส่วนตำบล พ.ศ. ๒๕๓๗ ด้วย และสภาองค์การบริหารส่วนตำบลเม็กดำ ได้พิจารณาและมีมติเห็นชอบร่างแผนพัฒนาดังกล่าว ในคราวประชุมสภา สมัยวิสามัญ สมัยที่ ๑ ประจำปี พ.ศ. ๒๕๖๙ เมื่อวันที่พฤหัสบดีที่ ๙ เมษายน พ.ศ. ๒๕๖๙ แล้วนั้น

ดังนั้น เพื่อให้เป็นไปตามระเบียบกระทรวงมหาดไทย ว่าด้วยการจัดทำแผนพัฒนาขององค์กรปกครองส่วนท้องถิ่น พ.ศ. ๒๕๔๘ แก้ไขเพิ่มเติมถึง (ฉบับที่ ๓) พ.ศ. ๒๕๖๑ ข้อ ๒๒/๒ ข้อ ๒๔ และข้อ ๒๕ และเพื่อให้การบริหารงานขององค์การบริหารส่วนตำบลเม็กดำ เป็นไปอย่างมีประสิทธิภาพ และสามารถนำแผนพัฒนาไปใช้ได้ถูกต้อง รวมทั้งให้หน่วยงานที่เกี่ยวข้องและประชาชนทั่วไปได้รับทราบ องค์การบริหารส่วนตำบลเม็กดำ จึงประกาศใช้แผนพัฒนาองค์การบริหารส่วนตำบลเม็กดำ (พ.ศ. ๒๕๖๖ - ๒๕๗๐) เพิ่มเติม ครั้งที่ ๑/๒๕๖๙ โดยให้มีผลนับตั้งแต่ ณ วันประกาศเป็นต้นไป รายละเอียดปรากฏตามท้ายประกาศนี้

จึงประกาศให้ทราบโดยทั่วกัน

ประกาศ ณ วันที่ ๑๐ เมษายน พ.ศ. ๒๕๖๙

(ลงชื่อ)

(นายสายันต์ ยกน้อยวงษ์)

นายกองค์การบริหารส่วนตำบลเม็กดำ

## หลักการและเหตุผล

การจัดทำแผนพัฒนาท้องถิ่น (พ.ศ.๒๕๖๖ - ๒๕๗๐) เพิ่มเติมครั้งที่ ๑/๒๕๖๙

เนื่องจากองค์การบริหารส่วนตำบลเม็กดำ ได้รับหนังสือจากสถานีตำรวจภูธรพยุหะคีรีพิสัย ที่ ตช ๐๐๑๙(มค).๗๗/๘๓๙ ลงวันที่ ๒๖ มีนาคม ๒๕๖๙ เรื่อง ขออนุมัติเบิกรับเงินอุดหนุนโครงการ เนินงานตำบลยั่งยืน เพื่อแก้ไขปัญหาเสพติดแบบครบวงจร ตามยุทธศาสตร์ชาติ ประจำปีงบประมาณ ๒๕๖๙ ความรายละเอียดตามหนังสือ ซึ่งโครงการดังกล่าวไม่ปรากฏรายละเอียดโครงการในแผนพัฒนา ท้องถิ่น (พ.ศ.๒๕๖๖ - ๒๕๗๐) ขององค์การบริหารส่วนตำบลเม็กดำ งานยุทธศาสตร์และงบประมาณ จึงจัดทำแผนพัฒนาท้องถิ่น (พ.ศ. ๒๕๖๖ - ๒๕๗๐) เพิ่มเติมครั้งที่ ๑/๒๕๖๙ โดยถือปฏิบัติตามระเบียบ กระทรวงมหาดไทยว่าด้วยการจัดทำแผนพัฒนาขององค์กรปกครองส่วนท้องถิ่น พ.ศ. ๒๕๔๘ แก้ไขเพิ่มเติมถึง (ฉบับที่ ๓) พ.ศ. ๒๕๖๑ รายละเอียดปรากฏตามเอกสาร

ระเบียบกระทรวงมหาดไทยว่าด้วยการจัดทำแผนพัฒนาขององค์กรปกครองส่วนท้องถิ่น พ.ศ. ๒๕๔๘ แก้ไขเพิ่มเติมถึง (ฉบับที่ ๓) พ.ศ. ๒๕๖๑ ข้อ ๒๒/๒ ในกรณีการเพิ่มเติมหรือเปลี่ยนแปลง แผนพัฒนาท้องถิ่นที่เกี่ยวกับการพระราชดำริ งานพระราชพิธี รัฐพิธี นโยบายรัฐบาล และนโยบายกระทรวงให้ เป็นอำนาจของผู้บริหารท้องถิ่น สำหรับองค์การบริหารส่วนตำบลให้สร้างแผนพัฒนาท้องถิ่นที่เพิ่มเติมหรือ เปลี่ยนแปลงให้สภาองค์การบริหารส่วนตำบลพิจารณาตามมาตรา ๔๖ แห่งพระราชบัญญัติสภาตำบลและ องค์การบริหารส่วนตำบล พ.ศ. ๒๕๓๗ ด้วย

เมื่อแผนพัฒนาท้องถิ่นที่เพิ่มเติมหรือเปลี่ยนแปลงได้รับความเห็นชอบแล้ว ให้ปิดประกาศให้ ประชาชนทราบโดยเปิดเผยไม่น้อยกว่าสามสิบวันนับแต่วันที่ได้รับความเห็นชอบการเพิ่มเติมแผนพัฒนา ดังกล่าว

-----

## คำนำ

การจัดทำแผนพัฒนาท้องถิ่นเป็นแนวทางหนึ่งที่จะทำให้องค์กรปกครองส่วนท้องถิ่นสามารถปฏิบัติงานและให้บริการสาธารณะแก่ประชาชนได้อย่างมีประสิทธิภาพและประสิทธิผลโดยใช้ทรัพยากรให้เกิดประโยชน์ บรรลุเป้าประสงค์ในการพัฒนาท้องถิ่นให้มีความเจริญอย่างแท้จริง องค์กรปกครองส่วนท้องถิ่นมีอำนาจและหน้าที่ในการจัดทำแผนพัฒนาท้องถิ่น โดยพิจารณาให้มีความสอดคล้องกับยุทธศาสตร์การพัฒนาขององค์กรปกครองส่วนท้องถิ่นในเขตจังหวัด ยุทธศาสตร์จังหวัด ยุทธศาสตร์กลุ่มจังหวัด แผนพัฒนาจังหวัด แผนพัฒนากลุ่มจังหวัด แผนพัฒนาภาค แผนพัฒนาเศรษฐกิจและสังคมแห่งชาติ ฉบับที่ ๑๓ และยุทธศาสตร์ชาติ ๒๐ ปี (พ.ศ.๒๕๖๑ - ๒๕๘๐) และดำเนินการตามหลักการบริหารกิจการบ้านเมืองที่ดี และกระบวนการการมีส่วนร่วมของประชาชน

แผนพัฒนาท้องถิ่น (พ.ศ. ๒๕๖๖ - ๒๕๗๐) เพิ่มเติมครั้งที่ ๑/๒๕๖๙ ขององค์การบริหารส่วนตำบลเม็กดำ เล่มนี้จัดทำขึ้นโดยมีวัตถุประสงค์เพื่อเป็นการนำเอายุทธศาสตร์การพัฒนาขององค์การบริหารส่วนตำบลเม็กดำไปสู่การปฏิบัติแผนพัฒนาท้องถิ่น จึงเป็นเสมือนกรอบแนวทางที่จะช่วยให้องค์การบริหารส่วนตำบลเม็กดำ ได้พิจารณาจัดสรรงบประมาณอย่างรอบครอบในการตัดสินใจกำหนดแนวทางการดำเนินงาน และใช้ทรัพยากรขององค์การบริหารส่วนตำบลเม็กดำอย่างคุ้มค่า มีประสิทธิภาพ เกิดประสิทธิผล และเกิดประโยชน์สูงสุดต่อประชาชนในท้องถิ่น ต่อไป

องค์การบริหารส่วนตำบลเม็กดำ

## สารบัญ

เรื่อง	หน้า
<b>ส่วนที่ ๑ สภาพทั่วไปและข้อมูลพื้นฐาน</b>	
๑. ด้านกายภาพ.....	๑
๒. ด้านการเมือง/การปกครอง.....	๖
๓. ประชากร.....	๘
๔. สภาพทางสังคม.....	๙
๕. ระบบบริการพื้นฐาน.....	๑๔
๖. ระบบเศรษฐกิจ.....	๑๕
๗. ศาสนา ประเพณี วัฒนธรรม.....	๑๖
๘. ทรัพยากรธรรมชาติ.....	๑๗
๙. เศรษฐกิจพอเพียงท้องถิ่น (ด้านการเกษตรและแหล่งน้ำ).....	๑๘
<b>ส่วนที่ ๒ ยุทธศาสตร์องค์การปกครองส่วนท้องถิ่น</b>	
๑. ความสัมพันธ์ระหว่างแผนพัฒนาระดับมหภาค.....	๒๐
๒. ยุทธศาสตร์ขององค์การปกครองส่วนท้องถิ่น.....	๓๔
๓. การวิเคราะห์เพื่อการพัฒนาท้องถิ่น.....	๔๐
<b>ส่วนที่ ๓ การนำแผนพัฒนาท้องถิ่นไปสู่การปฏิบัติ</b>	
๑. ยุทธศาสตร์การพัฒนาท้องถิ่นและยุทธศาสตร์ระดับมหภาคเพื่อนำไปสู่การปฏิบัติ.....	๔๔
๒. บัญชีโครงการพัฒนาท้องถิ่น.....	๔๘
<b>ส่วนที่ ๔ การติดตามและประเมินผล</b>	
๑. การติดตามและประเมินผลยุทธศาสตร์.....	๕๒
๒. การติดตามและประเมินผลโครงการ.....	๕๓
๓. สรุปผลการพัฒนาท้องถิ่นในภาพรวม.....	๕๕
๔. ข้อเสนอแนะในการจัดทำแผนพัฒนาท้องถิ่นในอนาคต.....	๕๗

## สารบัญตาราง

ตารางที่		หน้า
๑	ลักษณะของดินในพื้นที่ตำบลเม็กดำ	๒
๒	การใช้ประโยชน์ที่ดิน	๓
๓	ลักษณะของแหล่งน้ำ	๔
๔	แสดงพื้นที่การปกครอง	๗
๕	แสดงจำนวนประชากร	๘
๖	แสดงช่วงอายุและจำนวนประชากร	๘
๗	แสดงจำนวนนักเรียนโรงเรียนบ้านเม็กดำ	๙
๘	แสดงจำนวนนักเรียนโรงเรียนบ้านแก่นท้าว	๑๐
๙	แสดงจำนวนนักเรียนโรงเรียนบ้านเหล่า	๑๐
๑๐	แสดงจำนวนนักเรียนโรงเรียนบ้านหารฮี	๑๑
๑๑	แสดงจำนวนนักเรียนโรงเรียนบ้านตาลอก	๑๑
๑๒	แสดงจำนวนนักเรียนโรงเรียนบ้านสำโรงโคกจันทร์หอมวิทยา	๑๒
๑๓	แสดงจำนวนนักเรียนโรงเรียนบ้านเม็กน้อยหนองไผ่	๑๒
๑๔	ทะเบียนถนนภายในท้องถิ่น	๑๔
๑๕	แสดงจำนวนวัด/สำนักสงฆ์/ที่พักสงฆ์	๑๖
๑๖	แสดงจำนวนครัวเรือนเกษตร	๑๘
๑๗	แสดงการใช้ประโยชน์ด้านเกษตร	๑๙

ส่วนที่ ๑  
สภาพทั่วไปและข้อมูลพื้นฐาน

๑. ด้านกายภาพ

๑.๑ ที่ตั้งของตำบล

องค์การบริหารส่วนตำบลเม็กดำ ได้รับการยกฐานะจากสภาตำบลเป็นองค์การบริหารส่วนตำบล เมื่อวันที่ ๒๓ กุมภาพันธ์ ๒๕๔๐ และได้มีการเลือกตั้งสมาชิกสภาองค์การบริหารส่วนตำบลครั้งแรก เมื่อวันที่ ๑๑ พฤษภาคม ๒๕๔๐ มีตราสัญลักษณ์ขององค์การบริหารส่วนตำบลเม็กดำ คือ หม้อดิน

ตราสัญลักษณ์ประจำตำบล



คำอธิบาย

ขนาด เป็นรูปวงกลมสามวง

รูปลักษณะ ขอบบนเป็นลักษณะวงกลม

ขอบด้านในวงที่สองมีข้อความ “อบต.เม็กดำ” ด้านบนและข้อความ

“อำเภอพยัคฆภูมิพิสัย จังหวัดมหาสารคาม” อยู่ด้านล่าง

ด้านในเป็นรูปหม้อดิน สื่อถึงความอุดมสมบูรณ์

คำขวัญตำบลเม็กดำ

“ถิ่นข้าวมะลิหอม

งามพร้อมผ้าไหม

วิทยาการก้าวไกล

ป่าใหญ่โคกจิก

พระศักดิ์สิทธิ์สี่ทราซ

งามวิลาศวัฒนธรรม

อุดมล้ำล้ำพั้งชู”

ที่ทำการองค์การบริหารส่วนตำบลเม็กดำ ตั้งอยู่เลขที่ ๗๓ หมู่ที่ ๒๐ ตำบลเม็กดำ อำเภอพยัคฆภูมิพิสัย จังหวัดมหาสารคาม

ระยะทางจากที่ทำการองค์การบริหารส่วนตำบลเม็กดำ ถึง อำเภอพยัคฆภูมิพิสัย ๑๑.๐ กิโลเมตร ระยะทางจากที่ทำการองค์การบริหารส่วนตำบลเม็กดำ ถึง จังหวัดมหาสารคาม ๔๕.๐ กิโลเมตร ตำบลเม็กดำ มีพื้นที่ประมาณ ๔๖,๒๕๐ ไร่ หรือ ๗๖.๔๙๓๓ ตารางกิโลเมตร คิดเป็นร้อยละ ๑.๔๒๔๗ ของพื้นที่จังหวัดมหาสารคาม

ทิศเหนือ ติดกับ ตำบลหนองบัว อำเภอพยัคฆภูมิพิสัย จังหวัดมหาสารคาม

ทิศใต้ ติดกับ ตำบลบ้านยาง อำเภอพุทไธสง จังหวัดบุรีรัมย์ และ ตำบลสระซูด อำเภอชุมพลบุรี จังหวัดสุรินทร์

ทิศตะวันออก ติดกับ ตำบลลานสะแก และตำบลปะหลาน อำเภอพยัคฆภูมิพิสัย  
จังหวัดมหาสารคาม

ทิศตะวันตก ติดกับ ตำบลบ้านยาง และตำบลพุทไธสง อำเภอพุทไธสง จังหวัดบุรีรัมย์

### ๑.๒ ลักษณะภูมิประเทศ

สภาพภูมิประเทศโดยทั่วไปของตำบลเม็กดำ พื้นที่โดยทั่วไปส่วนใหญ่สภาพเป็นที่ลุ่มเหมาะแก่การเพาะปลูก โดยเฉพาะการปลูกข้าว เป็นที่ป่าสาธารณะประมาณ ๒,๐๐๐ ไร่ ซึ่งมีลักษณะเป็นป่าเสื่อมโทรม มีลำห้วยหนึ่งสาย คือห้วยลำพังชู ซึ่งเหมาะแก่การเพาะปลูกและเป็นแหล่งกำเนิดของต้นน้ำลำธารของแม่น้ำมูล

### ๑.๓ ลักษณะภูมิอากาศ

สภาพอากาศโดยทั่วไปของตำบลเม็กดำ มีสภาพอากาศแบ่งเป็น ๓ ฤดู ประกอบด้วย ฤดูร้อน ฤดูฝน และฤดูหนาว ฤดูหนาวในช่วงเดือนพฤศจิกายน-กุมภาพันธ์ อากาศแปรปรวนไม่แน่นอน อากาศหนาวอุณหภูมิต่ำสุดวัดได้ประมาณ ๑๙ องศาเซลเซียส ฤดูร้อนในช่วงเดือนมีนาคม-เมษายน ประมาณ ๓๙.๗ องศาเซลเซียส ในบางปีอาจมีอุณหภูมิถึง ๔๐ องศาเซลเซียสฤดูฝนในช่วงเดือนพฤษภาคมถึงเดือนตุลาคม แต่อาจเกิด “ช่วงฝนทิ้ง” ได้ในบางเดือน มีปริมาณน้ำฝนทั้งปีเฉลี่ยประมาณ ๑,๒๓๙.๒๗ มิลลิเมตร

### ๑.๔ ลักษณะของดิน

ลักษณะของดินในพื้นที่ตำบลเม็กดำ สามารถแบ่งกลุ่มชุดดิน ดังนี้

กลุ่มชุดดิน	ความเหมาะสม	การใช้ประโยชน์ในปัจจุบัน	ข้อเสนอแนะในการจัดการ
๒,๔ sa, ๖,๖ & ๘ , ๖ - ow	พื้นที่ที่เหมาะสมสำหรับข้าว ฤดูแล้งบริเวณที่มีน้ำสามารถใช้ปลูกพืชล้มลุกหรือพืชผักได้	ทำนา	ควรมีการใช้ปุ๋ยเพื่อปรับปรุงและรักษาความอุดมสมบูรณ์ของดิน
๑๗, ๑๗ & ๑๘ ,๑๘ ๒๔ / ๑๗	พื้นที่ที่เหมาะสมสำหรับข้าวแต่อาจได้รับความเสียหายเนื่องจากขาดแคลนน้ำในระยะเวลาที่ฝนทิ้งช่วง เนื่องจากเนื้อดินส่วนใหญ่ค่อนข้างเป็นทราย	ทำนา , ที่ป่าเสื่อมโทรม	ควรรหาแหล่งน้ำไว้ใช้ในช่วงขาดแคลนน้ำ
๒๐	พื้นที่เหมาะสมปานกลางสำหรับข้าวเนื่องจากมีปัญหาเกี่ยวกับดินเค็ม	ทำนา	จำเป็นต้องมีแหล่งน้ำใช้ให้เพียงพอและมีมาตรการป้องกันและปรับปรุงดินก่อนและหลังฤดูเพาะปลูก
๓๕ / ๒๔ , ๔๑ / ๒๔	พื้นที่ที่เหมาะสมสำหรับข้าวและพื้นที่ที่เหมาะสมสำหรับพืชไร่หรือทำทุ่งหญ้าเลี้ยงสัตว์ปะปนกันอยู่	ทำนา , ที่หนองน้ำ	ควรใช้พื้นที่ปลูกพืชให้เหมาะสมกับลักษณะของดินในแต่ละบริเวณ

กลุ่มชุดดิน	ความเหมาะสม	การใช้ประโยชน์ในปัจจุบัน	ข้อเสนอแนะในการจัดการ
๓๕ , ๓๘	พื้นที่ที่เหมาะสมสำหรับพืชไร่ชนิดต่างๆและพืชผัก	ทำนา ,ที่ป่าเสื่อมโทรม	ควรมีการใช้ปุ๋ยเพื่อปรับปรุงบำรุงดินและ
๔๐ , ๔๐ / ๔๐b ๔๐b	พื้นที่ที่เหมาะสมสำหรับพืชไร่ชนิดต่างๆ หรือพืชผัก แต่ค่อนข้างเป็นทราย และมีความอุดมสมบูรณ์ตามธรรมชาติต่ำ	ทำนา ,ที่ป่าเสื่อมโทรม	ควรมีการใช้ปุ๋ยอินทรีย์และพืชคลุมดิน ส่วนการใช้ปุ๋ยเคมี ต้องใช้ในอัตราและช่วงเวลาที่เหมาะสมกับพืชแต่ละชนิดเพื่อลดการสูญเสียโดยเปล่าประโยชน์
๔๑	พื้นที่เหมาะสมปานกลางสำหรับพืชไร่หรือเหมาะสมสำหรับทำทุ่งหญ้าเลี้ยงสัตว์เนื่องจากดินเป็นทรายจัดและมีความอุดมสมบูรณ์ตามธรรมชาติต่ำมาก	ทำนาที่ป่าเสื่อมโทรม	จำเป็นต้องมีการปรับปรุงบำรุงดินด้วยปุ๋ยอินทรีย์เป็นหลักประกอบการเลือกชนิดพืชที่จะนำมาปลูกหรือเปลี่ยนลักษณะการใช้ประโยชน์ที่ดินให้เหมาะสมกับพื้นที่

ตารางที่ ๑ ที่มา :ข้อมูลศูนย์บริการและถ่ายทอดเทคโนโลยีการเกษตรฯ

### การใช้ประโยชน์ที่ดิน

หมู่ที่	บ้าน	การใช้ประโยชน์ที่ดิน					
		นาข้าว	ไม้ผล	หม่อน	พืชผัก	ป่าไม้	ที่อาศัย
๑	เม็กดำ	๑,๕๘๖	๒	๒	๒	๘๒	๔๐
๒	แก่นท้าว	๒,๕๒๐	๓	๑๑	๕	๒๐๐	๖๓
๓	เหล่า	๑,๖๕๔	๒	๘	๘	-	๓๐
๔	ทารฮี	๑,๑๙๑	๑๐	๗	๑๐	-	๖๐
๕	ตาลอก	๒,๐๙๘	๕	๑๑	๕	๙๕๐	๘๕
๖	พยอม	๑,๕๗๔	๒๐	๕	๑๐	๙๐	๕๐
๗	ตาลอก	๑,๕๙๔	๕	๔	๒	๑๐๐	๔๐
๘	ดอนไผ่งาม	๑,๖๓๖	๑๐	๖	๑๐	๑๗๒	๓๕
๙	หนองดินสอ	๑,๑๔๗	๒	๑๐	๒	-	๔๗
๑๐	หนองไผ่	๑,๒๑๙	๑๗	๒๖	๓	๑๔๒	๕๐
๑๑	สำโรง	๓,๙๗๔	๓๐	๔๐	๑๔	๔๖	๑๒๐
๑๒	โคกจันทร์หอม	๓,๙๓๘	๒๕	๓๒	๑๓	๖๕๙	๘๕
๑๓	มะเห็บ	๓,๓๓๗	๑๕	๒๐	๑๐	๑๐๑	๕๐
๑๔	เหล่าจิว	๑,๓๑๔	๒	๓	๓	-	๓๐

หมู่ที่	บ้าน	การใช้ประโยชน์ที่ดิน					
		นาข้าว	ไม้ผล	หม่อน	พืชผัก	ป่าไม้	ที่อาศัย
๑๕	นาเจริญ	๗๓๗	๑	๓	๓	-	๔๐
๑๖	ดงหนองไผ่	๑,๐๘๕	๑๕	๖	๓	-	๓๒
๑๗	เม็กน้อย	๑,๑๒๔	๖	๕	๒	-	๓๐
๑๘	ดอนแคน	๑,๒๔๓	๒	๔	๒	-	๓๐
๑๙	โนนสำราญ	๑,๓๖๔	๒	๓	๓	-	๓๕
๒๐	ดงควน	๑,๐๓๗	๒	๔	๓	-	๓๔
๒๑	น้อยพัฒนา	๑,๒๔๙	๔	๖	๗	๑๗๐	๖๖
๒๒	เหล่าหนองขาม	๑,๗๓๕	๕	๗	๔	-	๔๖
	รวม	๓๘๘,๓๕๖	๑๘๕	๒๒๓	๑๒๔	๒,๗๑๒	๑,๐๙๘

ตารางที่ ๒ ที่มา :ข้อมูลศูนย์บริการและถ่ายทอดเทคโนโลยีการเกษตรฯ

### ๑.๕ ลักษณะของแหล่งน้ำ

แหล่งน้ำในพื้นที่ตำบลเม็กดำ มีลำห้วย ๑ สาย คือห้วยลำพังชู มีหนองน้ำธรรมชาติและที่สร้างขึ้นเกือบทุกหมู่บ้าน แต่ระบบการนำมาใช้ประโยชน์ยังไม่มีเพียงพอ ทำให้ขาดน้ำในช่วงฤดูแล้ง และพบปัญหาน้ำท่วมในฤดูฝน เนื่องจากมีน้ำไหลหลากมาจากทางเหนือลงมาตามลำห้วยซึ่งต้นเขินไม่มีคันกั้นน้ำทำให้น้ำมาท่วมนาข้าวเสียหาย

ที่	ชื่อแหล่งน้ำ	ขนาดพื้นที่(ไร่)	สถานที่ตั้ง		การใช้ประโยชน์	หมายเหตุ
			หมู่ที่	บ้าน		
๑	หนองเม็ก	๑๗	๑	เม็กดำ	ประปา	
๒	หนองฉนวน	๓๕	๑	เม็กดำ	เลี้ยงสัตว์	
๓	หนองหาด	๑๓๐	๒	แก่นท้าว	เลี้ยงสัตว์/ประปา	
๔	หนองกลางเหนือ	๔๗	๓	เหล่า	เลี้ยงสัตว์	
๕	หนองกลางใต้	๕๓	๓	เหล่า	เลี้ยงสัตว์	
๖	หนองกุดเวียน	๑๘	๓	เหล่า	เลี้ยงสัตว์	
๗	หนองขามเฒ่า	๓๓	๔	หารฮี	ประปา	
๘	หนองหารฮี	๗๕	๔	หารฮี	เลี้ยงสัตว์	
๙	หนองอีดำ	๕	๔	หารฮี	เลี้ยงสัตว์/พืชผัก	
๑๐	หนองสิม	๖๐	๕	ตาลอก	ประปา	
๑๑	หนองใหญ่	๒๕	๕	ตาลอก	เลี้ยงสัตว์	
๑๒	หนองไผ่	๑๔	๖	พยอม	เลี้ยงสัตว์	
๑๓	หนองใต้	๑๐	๖	พยอม	เลี้ยงสัตว์	
๑๔	หนองคู	๓๑๙	๗	ตาลอก	เลี้ยงสัตว์	
๑๕	หนองเขวา	๔๓	๗	ตาลอก	เลี้ยงสัตว์/พืชผัก	
๑๖	หนองอีดำ	๗	๘	ดอนไผ่งาม	เลี้ยงสัตว์	
๑๗	หนองไผ่	๑๔	๘	ดอนไผ่งาม	เลี้ยงสัตว์/ทำนา	
๑๘	คลองแก	๒๕	๙	หนองดินสอ	เลี้ยงสัตว์/ทำนา	



๒. ด้านการเมือง/การปกครอง

๒.๑ เขตการปกครอง

การปกครองในเขตพื้นที่ตำบลเม็กดำ แบ่งการปกครองออกเป็น ๒๒ หมู่บ้าน ดังนี้

### แผนที่แสดงแนวเขตการปกครองตำบลเม็กดำ

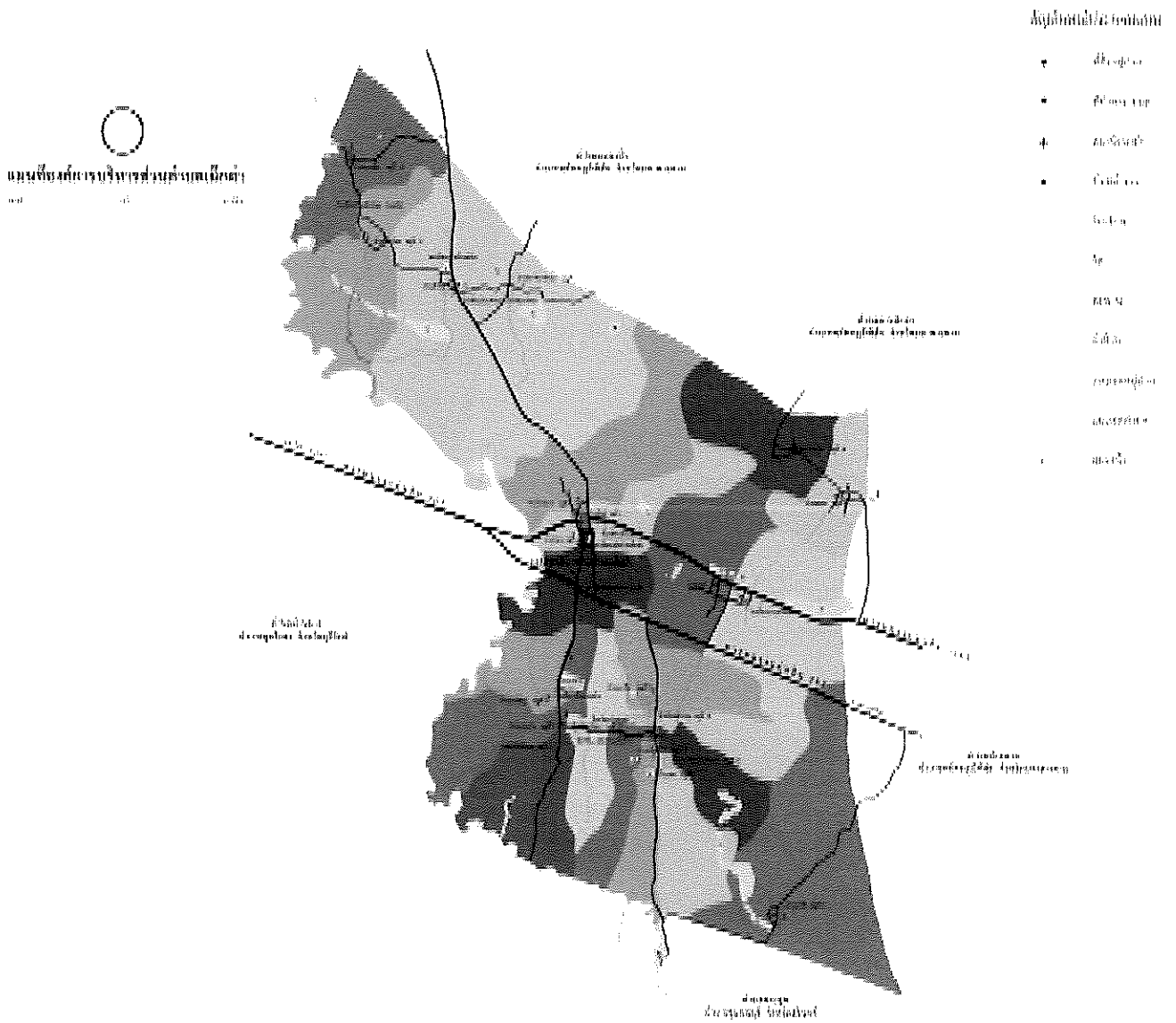

ตารางภาพที่ ๑ : แสดงเขตพื้นที่การปกครอง

หมู่ที่	ชื่อหมู่บ้าน	พื้นที่ (ตร.กม.)	ระยะทางจาก อำเภอพยัคฆภูมิ พิสัย	ระยะทางจาก จังหวัด มหาสารคาม	ร้อยละของ พื้นที่ตำบล
๑	บ้านเม็กดำ	๒.๙๓๑๒	๑๑.๐๐	๙๓.๐๐	๓.๘๓๑๘
๒	บ้านแก่นท้าว	๔.๔๑๖๐	๑๔.๐๐	๙๖.๐๐	๕.๗๗๒๙
๓	บ้านเหล่า	๒.๘๕๔๔	๑๓.๐๐	๙๕.๐๐	๓.๗๓๑๔
๔	บ้านหารฮี	๒.๒๔๘๐	๕.๐๐	๘๗.๐๐	๒.๙๓๘๗
๕	บ้านตาลอก	๕.๐๑๔๔	๗.๐๐	๘๙.๐๐	๖.๕๕๕๑
๖	บ้านพยอม	๓.๕๒๐๐	๗.๐๐	๘๙.๐๐	๔.๖๐๑๕
๗	บ้านตาลอก	๓.๘๙๙๒	๖.๕๐	๑๐.๕๐	๕.๐๙๗๓
๘	บ้านดอนไผ่งาม	๓.๒๙๑๒	๑๑.๐๐	๙๓.๐๐	๔.๓๐๒๔
๙	บ้านหนองดินสอ	๒.๓๙๕๒	๑๒.๐๐	๙๔.๐๐	๓.๑๓๑๑
๑๐	บ้านหนองไผ่	๒.๙๙๓๖	๒๐.๐๐	๑๐๒.๐๐	๓.๙๑๓๔
๑๑	บ้านสำโรง	๗.๓๖๘๐	๑๖.๐๐	๙๘.๐๐	๙.๖๓๑๙
๑๒	บ้านโคกจันทร์หอม	๘.๒๑๔๔	๑๖.๐๐	๙๘.๐๐	๑๐.๗๓๘๓
๑๓	บ้านมะเห็บ	๕.๘๐๖๙	๑๑.๕๐	๙๓.๕๐	๗.๕๙๔๖
๑๔	บ้านเหล่าวัง	๒.๓๒๖๔	๑๒.๐๐	๙๔.๐๐	๓.๐๔๑๒
๑๕	บ้านนาเจริญ	๑.๕๕๐๔	๑๓.๕๐	๙๕.๕๐	๒.๐๒๖๘
๑๖	บ้านดงหนองไผ่	๒.๘๗๓๖	๙.๐๐	๙๑.๐๐	๓.๗๕๖๕
๑๗	บ้านเม็กน้อย	๒.๕๔๒๔	๑๘.๐๐	๑๐๐.๐๐	๓.๓๒๓๖
๑๘	บ้านดอนแคน	๒.๒๔๐๐	๑๒.๑๐	๙๔.๑๐	๒.๙๒๘๓
๑๙	บ้านโนนสำราญ	๒.๔๘๙๖	๑๑.๖๐	๙๓.๖๐	๓.๒๕๔๕
๒๐	บ้านดงควน	๒.๐๓๓๖	๑๑.๐๐	๙๓.๐๐	๒.๖๕๘๔
๒๑	บ้านน้อยพัฒนา	๒.๔๔๙๖	๑๒.๐๐	๙๔.๐๐	๓.๒๐๒๓
๒๒	บ้านเหล่าหนองขาม	๓.๐๓๕๒	๑๓.๐๐	๙๕.๐๐	๓.๙๖๗๘
รวม		๗๖.๔๙๓๓			๑๐๐.๐๐๐๐

ตารางที่ ๔ : แสดงพื้นที่เขตการปกครอง

## ๒.๒ การเลือกตั้ง

พื้นที่ตำบลเม็กดำเป็นพื้นที่ใช้ระบบการเลือกตั้งผู้นำตั้งแต่ การเลือกกำนัน/ผู้ใหญ่บ้าน สมาชิกสภา  
ท้องถิ่น ผู้บริหารท้องถิ่น และอื่น ๆ ภายใต้การปกครองในระบอบประชาธิปไตยอันมีพระมหากษัตริย์ทรงเป็น  
ประมุข

### ๓. ประชากร

๓.๑ ข้อมูลเกี่ยวกับจำนวนประชากร

พื้นที่ตำบลเม็กดำ มีจำนวนประชากรทั้งสิ้น ๙,๗๐๒ คน แยกรายละเอียดได้ ดังนี้

หมู่ที่	ชื่อบ้าน	จำนวนครัวเรือน	จำนวนประชากร		
			ชาย(คน)	หญิง(คน)	รวม(คน)
๑	บ้านเม็กดำ	๑๐๙	๑๘๕	๒๐๕	๓๙๐
๒	บ้านแก่นท้าว	๑๗๔	๓๖๒	๓๔๗	๗๐๙
๓	บ้านเหล่า	๑๕๐	๒๗๙	๒๙๒	๕๗๑
๔	บ้านหารฮี	๑๑๘	๒๑๔	๒๑๑	๔๒๕
๕	บ้านตาลอก	๑๕๔	๒๒๗	๒๔๔	๔๗๑
๖	บ้านพยอม	๑๐๓	๑๕๖	๑๘๕	๓๔๑
๗	บ้านตาลอก	๑๓๐	๒๔๗	๒๑๘	๔๖๕
๘	บ้านดอนไผ่งาม	๘๖	๑๗๐	๑๙๓	๓๖๓
๙	บ้านหนองดินสอ	๘๐	๑๖๔	๑๗๐	๓๓๔
๑๐	บ้านหนองไผ่	๑๑๐	๑๕๔	๑๘๙	๓๔๓
๑๑	บ้านสำโรง	๒๒๐	๓๘๙	๓๙๖	๗๘๕
๑๒	บ้านโคกจันทร์หอม	๑๙๙	๓๓๒	๓๑๓	๖๔๕
๑๓	บ้านมะเห็บ	๒๑๘	๓๔๓	๓๕๖	๖๙๙
๑๔	บ้านเหล่าจิ้ง	๑๐๐	๑๖๒	๑๕๔	๓๑๖
๑๕	บ้านนาเจริญ	๙๓	๑๖๗	๑๕๙	๓๒๖
๑๖	บ้านดงหนองไผ่	๑๑๐	๒๐๖	๒๑๓	๔๑๙
๑๗	บ้านเม็กน้อย	๘๙	๑๖๔	๑๖๓	๓๒๗
๑๘	บ้านดอนแคน	๗๘	๑๔๕	๑๓๐	๒๗๕
๑๙	บ้านโนนสำราญ	๑๐๓	๒๐๒	๑๖๘	๓๗๐
๒๐	บ้านดงดวน	๑๒๗	๑๘๘	๒๐๒	๓๙๐
๒๑	บ้านน้อยพัฒนา	๑๑๘	๑๙๕	๑๙๐	๓๘๕
๒๒	บ้านเหล่าหนองขาม	๑๐๒	๑๗๔	๑๗๙	๓๕๓
รวม		๒,๗๗๑	๔,๘๒๕	๔,๘๗๗	๙,๗๐๒

ตารางที่ ๕ : แสดงจำนวนประชากร (มกราคม ๒๕๖๙)

๓.๒ ช่วงอายุและจำนวนประชากร (ตารางที่ ๖ : แสดงช่วงอายุและจำนวนประชากร)

ช่วงอายุ	ชาย	หญิง	ช่วงอายุ
อายุต่ำกว่า ๑๘ ปี	๑,๐๐๖	๙๐๕	จำนวนประชากรเยาวชน
อายุ ๑๘-๖๐ ปี	๓,๒๘๔	๓,๒๗๖	จำนวนประชากร
อายุมากกว่า ๖๐ ปี	๕๒๙	๗๐๘	จำนวนประชากรผู้สูงอายุ
รวม	๔,๘๒๕	๔,๘๗๗	

## ๔. สภาพทางสังคม

## ๔.๑ การศึกษา

ศูนย์พัฒนาเด็กเล็กเด็กก่อนเกณฑ์ จำนวน ๗ แห่ง ประกอบด้วย

๑. ศูนย์พัฒนาเด็กเล็กบ้านเม็กดำ	หมู่ที่ ๑	มีนักเรียน ๑๒ คน
๒. ศูนย์พัฒนาเด็กเล็กบ้านแก่นท้าว	หมู่ที่ ๑๕	มีนักเรียน ๔๖ คน
๓. ศูนย์พัฒนาเด็กเล็กบ้านเหล่า	หมู่ที่ ๓	มีนักเรียน ๔๗ คน
๔. ศูนย์พัฒนาเด็กเล็กบ้านตาลอก	หมู่ที่ ๗	มีนักเรียน ๑๑ คน
๕. ศูนย์พัฒนาเด็กเล็กบ้านพยอม – ดงหนองไผ่	หมู่ที่ ๖	มีนักเรียน ๑๑ คน
๖. ศูนย์พัฒนาเด็กเล็กบ้านสำโรงโคกจันทร์หอม	หมู่ที่ ๑๑	มีนักเรียน ๒๑ คน
๗. ศูนย์พัฒนาเด็กเล็กบ้านเม็กน้อยหนองไผ่	หมู่ที่ ๑๐	มีนักเรียน ๙ คน

รวมเด็กเล็ก จำนวนทั้งสิ้น ๑๕๗ คน

รวมจำนวนครู/ผู้ช่วยครูผู้ช่วย/ผู้ดูแลเด็ก/จ้างเหมาบริการ จำนวนทั้งสิ้น ๑๙ คน

- ครู	จำนวน	๗ คน
- ผู้ช่วยครูผู้ช่วย	จำนวน	๓ คน
- ผู้ดูแลเด็ก (ทักชะ)	จำนวน	๔ คน
- ผู้ดูแลเด็ก (ทั่วไป)	จำนวน	๔ คน
- จ้างเหมาบริการ(ผู้ดูแลเด็ก)	จำนวน	๑ คน

โรงเรียนระดับประถมศึกษา จำนวน ๗ แห่ง ประกอบด้วย

## ๑. โรงเรียนบ้านเม็กดำ หมู่ที่ ๑

ระดับชั้น	จำนวนนักเรียน			หมายเหตุ
	ชาย(คน)	หญิง(คน)	รวม	
อนุบาล ๒	๑	๓	๔	
อนุบาล ๓	๔	๕	๙	
ประถมศึกษาปีที่ ๑	๕	๔	๙	
ประถมศึกษาปีที่ ๒	๘	๗	๑๕	
ประถมศึกษาปีที่ ๓	๑๐	๙	๑๙	
ประถมศึกษาปีที่ ๔	๗	๑๐	๑๗	
ประถมศึกษาปีที่ ๕	๖	๘	๑๔	
ประถมศึกษาปีที่ ๖	๓	๑๓	๑๖	
รวม	๔๔	๕๙	๑๐๓	
มัธยมศึกษาปีที่ ๑	๒๒	๙	๓๑	
มัธยมศึกษาปีที่ ๒	๒๐	๑๖	๓๖	
มัธยมศึกษาปีที่ ๓	๑๖	๑๕	๓๑	
รวมทั้งสิ้น	๑๐๒	๙๙	๒๐๑	

ตารางที่ ๗ แสดงจำนวนนักเรียน (ที่มา : กองการศึกษา)

## ๒. โรงเรียนบ้านแก่นท้าว หมู่ที่ ๑๕

ระดับชั้น	จำนวนนักเรียน			หมายเหตุ
	ชาย(คน)	หญิง(คน)	รวม	
อนุบาล ๒	๘	๖	๑๔	
อนุบาล ๓	๙	๖	๑๕	
ประถมศึกษาปีที่ ๑	๖	๗	๑๓	
ประถมศึกษาปีที่ ๒	๑๐	๘	๑๘	
ประถมศึกษาปีที่ ๓	๕	๑๐	๑๕	
ประถมศึกษาปีที่ ๔	๙	๒	๑๑	
ประถมศึกษาปีที่ ๕	๗	๑๑	๑๘	
ประถมศึกษาปีที่ ๖	๑๖	๗	๒๓	
รวมทั้งสิ้น	๗๐	๕๗	๑๒๗	

ตารางที่ ๘ แสดงจำนวนนักเรียน (ที่มา : กองการศึกษาฯ)

## ๓. โรงเรียนบ้านเหล่า หมู่ที่ ๑๔

ระดับชั้น	จำนวนนักเรียน			หมายเหตุ
	ชาย(คน)	หญิง(คน)	รวม	
อนุบาล ๒	๑๗	๗	๒๔	
อนุบาล ๓	๘	๗	๑๕	
ประถมศึกษาปีที่ ๑	๔	๙	๑๓	
ประถมศึกษาปีที่ ๒	๕	๕	๑๐	
ประถมศึกษาปีที่ ๓	๗	๙	๑๖	
ประถมศึกษาปีที่ ๔	๑๔	๖	๒๐	
ประถมศึกษาปีที่ ๕	๑๑	๑๔	๒๕	
ประถมศึกษาปีที่ ๖	๑๕	๙	๒๔	
รวม	๘๑	๖๖	๑๔๗	
มัธยมศึกษาปีที่ ๑	๑๗	๑๐	๒๗	
มัธยมศึกษาปีที่ ๒	๗	๙	๑๖	
มัธยมศึกษาปีที่ ๓	๘	๓	๑๑	
รวมทั้งสิ้น	๑๑๓	๘๘	๒๐๑	

ตารางที่ ๙ แสดงจำนวนนักเรียน (ที่มา : กองการศึกษาฯ)

## ๔. โรงเรียนบ้านหารฮี หมู่ที่ ๔

ระดับชั้น	จำนวนนักเรียน			หมายเหตุ
	ชาย(คน)	หญิง(คน)	รวม	
อนุบาล ๒	-	๒	๒	
อนุบาล ๓	๒	-	๒	
ประถมศึกษาปีที่ ๑	๔	-	๔	
ประถมศึกษาปีที่ ๒	-	-	-	
ประถมศึกษาปีที่ ๓	๑	-	๑	
ประถมศึกษาปีที่ ๔	-	๑	๑	
ประถมศึกษาปีที่ ๕	๑	๒	๓	
ประถมศึกษาปีที่ ๖	-	-	-	
รวมทั้งสิ้น	๘	๕	๑๓	

ตารางที่ ๑๐ แสดงจำนวนนักเรียน (ที่มา : กองการศึกษาฯ)

## ๕. โรงเรียนบ้านตาลอก หมู่ที่ ๗

ระดับชั้น	จำนวนนักเรียน			หมายเหตุ
	ชาย(คน)	หญิง(คน)	รวม	
อนุบาล ๒	๔	๕	๙	
อนุบาล ๓	๔	๒	๖	
ประถมศึกษาปีที่ ๑	๒	๒	๔	
ประถมศึกษาปีที่ ๒	๔	-	๔	
ประถมศึกษาปีที่ ๓	๖	-	๖	
ประถมศึกษาปีที่ ๔	๓	๒	๕	
ประถมศึกษาปีที่ ๕	๔	๕	๙	
ประถมศึกษาปีที่ ๖	๑	๕	๖	
รวมทั้งสิ้น	๒๘	๒๑	๔๙	

ตารางที่ ๑๑ แสดงจำนวนนักเรียน (ที่มา : กองการศึกษาฯ)

## ๖. โรงเรียนบ้านสำโรงโคกจันทร์หอมวิทยา หมู่ที่ ๑๑

ระดับชั้น	จำนวนนักเรียน			หมายเหตุ
	ชาย(คน)	หญิง(คน)	รวม	
อนุบาล ๒	-	๔	๔	
อนุบาล ๓	-	-	-	
ประถมศึกษาปีที่ ๑	-	-	-	
ประถมศึกษาปีที่ ๒	-	-	-	
ประถมศึกษาปีที่ ๓	-	-	-	
ประถมศึกษาปีที่ ๔	-	-	-	
ประถมศึกษาปีที่ ๕	-	-	-	
ประถมศึกษาปีที่ ๖	-	-	-	
รวมทั้งสิ้น	-	๔	๔	

ตารางที่ ๑๒ แสดงจำนวนนักเรียน (ที่มา : กองการศึกษาฯ)

## ๗. โรงเรียนบ้านเม็กน้อยหนองไผ่ หมู่ที่ ๑๐

ระดับชั้น	จำนวนนักเรียน			หมายเหตุ
	ชาย(คน)	หญิง(คน)	รวม	
อนุบาล ๒	๒	๓	๕	
อนุบาล ๓	๕	๒	๗	
ประถมศึกษาปีที่ ๑	๓	๔	๗	
ประถมศึกษาปีที่ ๒	๖	๔	๑๐	
ประถมศึกษาปีที่ ๓	๒	๔	๖	
ประถมศึกษาปีที่ ๔	๓	๔	๗	
ประถมศึกษาปีที่ ๕	๓	๖	๙	
ประถมศึกษาปีที่ ๖	๒	๒	๔	
รวมทั้งสิ้น	๒๖	๒๙	๕๕	

ตารางที่ ๑๓ แสดงจำนวนนักเรียน (ที่มา : กองการศึกษาฯ)

โรงเรียนระดับมัธยมศึกษา (โรงเรียนขยายโอกาส) จำนวน ๒ แห่ง ประกอบด้วย

๑. โรงเรียนบ้านเม็กดำ หมู่ที่ ๑
๒. โรงเรียนบ้านเหล่า หมู่ที่ ๑๔

ศูนย์การศึกษานอกโรงเรียน ๑ แห่ง

#### ๔.๒ สาธารณสุข

- โรงพยาบาลขนาด - เตี้ยง	-	แห่ง
- โรงพยาบาลส่งเสริมสุขภาพตำบล	๓	แห่ง ประกอบด้วย
๑. โรงพยาบาลส่งเสริมสุขภาพตำบลบ้านเม็กดำ	หมู่ที่	๒๐
๒. โรงพยาบาลส่งเสริมสุขภาพตำบลบ้านแก่นท้าว	หมู่ที่	๒๑
๓. โรงพยาบาลส่งเสริมสุขภาพตำบลบ้านสำโรง	หมู่ที่	๑๑
- คลินิกรักษาโรคทั่วไป	๑	แห่ง

#### ๔.๓ อาชญากรรม

ในพื้นที่องค์การบริหารส่วนตำบลเม็กดำ ไม่พบปัญหาด้านอาชญากรรม แต่ก็ได้มีการเฝ้าระวังป้องกันปรามปัญหาต่าง ๆ ที่อาจจะเกิดขึ้นในพื้นที่โดยความร่วมมือของอาสาสมัครป้องกันภัยฝ่ายพลเรือนประจำตำบลและหมู่บ้าน งานป้องกันและบรรเทาสาธารณภัยองค์การบริหารส่วนตำบลเม็กดำ กำหนด ผู้ใหญ่บ้าน สถานีตำรวจภูธร พยัคฆภูมิพิสัย และหน่วยงานอื่น ๆ ในพื้นที่ที่เกี่ยวข้อง

#### ๔.๔ ยาเสพติด

ยาเสพติดเป็นปัญหาที่ต้องได้รับการป้องกันและแก้ไข ในห้วงระยะเวลาที่ผ่านมาองค์การบริหารส่วนตำบลเม็กดำ ได้ร่วมมือกับภาคีเครือข่ายที่ป้องกันและปราบปรามยาเสพติด การดำเนินการจัดตั้งศูนย์ปฏิบัติการป้องกันและปราบปรามยาเสพติดองค์การบริหารส่วนตำบลเม็กดำขึ้น เมื่อวันที่ ๒๗ เดือน พฤศจิกายน พ.ศ. ๒๕๕๗ มีอำนาจหน้าที่ ดำเนินการเฝ้าระวัง จัดให้มีหรือสนับสนุนการบำบัดรักษาและฟื้นฟูสมรรถภาพผู้เสพยาเสพติด พัฒนาอาชีพ ป้องกันกลุ่มเสี่ยง เป็นต้น

#### ๔.๕ การสังคมสงเคราะห์

องค์การบริหารส่วนตำบลเม็กดำได้ดำเนินการด้านสังคมสงเคราะห์ ดังนี้

๑. งานเบี้ยยังชีพ
๒. งานกองทุนสวัสดิการชุมชน
๓. งานขอรับการสนับสนุนงบประมาณกองทุนส่งเสริมการจัดสวัสดิการสังคมจังหวัดมหาสารคาม
๔. งานศูนย์พัฒนาคุณภาพชีวิตและส่งเสริมอาชีพผู้สูงอายุและชมรมผู้สูงอายุตำบลเม็กดำ
๕. งานโครงการ/กิจกรรมในข้อบัญญัติงบประมาณรายจ่ายประจำปี
๖. งานเศรษฐกิจชุมชน
๗. งานที่ขอรับการสนับสนุนงบประมาณจากกองทุนหลักประกันสุขภาพ อบต.เม็กดำ
๘. งานที่ขอรับการสนับสนุนจากสำนักงานพัฒนาสังคมและความมั่นคงของมนุษย์จังหวัด

มหาสารคาม

## ๕. ระบบบริการพื้นฐาน

### ๕.๑ การคมนาคมขนส่ง

พื้นที่ตำบลเม็กดำมีถนนสายหลักคือ ทางหลวงแผ่นดินสาย ๒๐๒ (ยโสธร - ประทาย) และเส้น ๓๐๖๖ (พยัคฆภูมิพิสัย - พุทไธสง) และมีถนนเชื่อมจากถนนสายหลักเข้าหมู่บ้าน ๗ สาย ถนนเชื่อมระหว่างหมู่บ้าน ๑๐ สาย

- ถนนลาดยาง ๔ สาย
- ถนน รพช. ๒ สาย
- ถนนระหว่างหมู่บ้านเป็นถนนหินคลุก ลูกครึ่ง และถนนดิน

สรุปเส้นทางคมนาคมในเขตองค์การบริหารส่วนตำบลเม็กดำ

#### ๑. ถนนภายในหมู่บ้าน (ความยาวเป็นเมตร)

ถนน ค.ส.ล.	ถนนดิน	ถนนหินคลุก	ถนนลาดยาง	ถนนลาดยาง ทข.มค.
๒๕,๐๔๙.๐๐	๑,๗๐๖.๐๐	๑,๓๘๓.๐๐	๑,๒๔๐.๐๐	๗,๐๐๐.๐๐
รวมความยาวถนนในหมู่บ้าน				๓๖,๓๗๘.๐๐

#### ๒. ถนนระหว่างหมู่บ้าน

ถนน ค.ส.ล.	ถนนดิน	ถนนหินคลุก	ถนนลาดยาง	ถนนลาดยาง ทข.มค.
	๑๘,๔๐๐.๐๐			
รวมความยาวถนนในหมู่บ้าน				๑๘,๔๐๐.๐๐

#### ๓. ถนนทางหลวงท้องถิ่นที่ลงทะเบียนแล้ว

ถนน ค.ส.ล.	ถนนดิน	ถนนหินคลุก	ถนนลาดยาง	ลูกรัง
๑๐,๖๔๕.๐๐	๑๐,๕๕๕.๐๐	๑,๖๓๕.๐๐	๔,๗๘๐.๐๐	๖,๖๒๕.๐๐
รวมความยาวถนนทางหลวงท้องถิ่น				๓๔,๒๔๐.๐๐

รวมเส้นทางคมนาคมในตำบลเม็กดำ

ถนน ค.ส.ล.	ถนนดิน	ถนนหินคลุก	ถนนลาดยาง	ลูกรัง
๓๕,๖๙๔.๐๐	๓๐,๖๖๑.๐๐	๓,๐๑๘.๐๐	๖,๐๒๐.๐๐	๖,๖๒๕.๐๐
รวมความยาวถนนในตำบลเม็กดำทั้งหมด				๘๒,๐๑๘.๐๐

ตารางที่ ๑๔ ถนนภายในเขตองค์การบริหารส่วนตำบลเม็กดำ ที่มา: กองช่าง

### ๕.๒ การไฟฟ้า

ราษฎรในพื้นที่ตำบลเม็กดำมีไฟฟ้าใช้ทุกหมู่บ้าน/ครัวเรือน ความต้องการไฟฟ้าเพิ่มเติมส่วนใหญ่เป็นไฟฟ้าเพื่อการเกษตร

### ๕.๓ การประปา

พื้นที่ตำบลเม็กดำมีระบบประปาหมู่บ้านให้ครบทุกหมู่บ้าน มีระบบประปาที่องค์การบริหารส่วนตำบลเม็กดำรับผิดชอบดูแลอยู่ ๓ แห่ง ประกอบด้วย

๑. ระบบประปาหมู่บ้านเม็กดำ หมู่บ้านที่ได้รับประโยชน์ คือ หมู่ที่ ๑ , ๘ และ ๒๐
๒. ระบบประปาหมู่บ้านแก่นท้าว หมู่บ้านที่ได้รับประโยชน์ คือ หมู่ที่ ๒ , ๙ , ๑๕ และ ๒๑
๓. ระบบประปาหมู่บ้านเหล่า หมู่บ้านที่ได้รับประโยชน์ คือ หมู่ ๓ , ๑๓ , ๑๔ , ๑๘ , ๑๙

และ ๒๒

#### ๕.๔ โทรศัพท

ตำบลเม็กดำ มีโทรศัพท์พื้นฐานใช้ แต่ส่วนใหญ่ประชาชนใช้ระบบสื่อสารโทรศัพท์เคลื่อนที่ และเลือกใช้บริการหน่วยงานที่ให้บริการตามความต้องการของตน

#### ๕.๕ ไปรษณีย์/การสื่อสาร/การขนส่งวัสดุ ครุภัณฑ์

พื้นที่ตำบลเม็กดำมีไปรษณีย์โทรเลข (ไปรษณีย์อนุญาต) ๑ แห่ง การขนส่งวัสดุ ครุภัณฑ์ ใช้ของไปรษณีย์ประจำอำเภอพยัคฆภูมิพิสัย รหัสไปรษณีย์ ๔๔๑๑๐

### ๖. ระบบเศรษฐกิจ

#### ๖.๑ การเกษตร

ประชากรส่วนใหญ่ประมาณร้อยละ ๙๐ ประกอบอาชีพทางด้านเกษตรกรรม ผลผลิตที่สำคัญได้แก่ ข้าวหอมมะลิ ซึ่งสามารถสร้างรายได้หลักของตำบล รองลงมาคือ ผลิตภัณฑ์การจักสาน การปลูกหม่อนเลี้ยงไหม และผ้าไหมมัดหมี่ทอมือ นอกจากนี้ประกอบอาชีพนอกภาคเกษตรกรรมได้แก่ รับจ้าง ค้าขาย และรับราชการ ด้านการค้าและบริการส่วนใหญ่เป็นกิจการขนาดเล็กประเภทขายของเบ็ดเตล็ด และขายของชำ ซึ่งให้บริการภายในชุมชน

#### ๖.๒ การประมง

การทำประมงในตำบลเม็กดำ เป็นลักษณะการปล่อยปลาในนาข้าวในบ่อดินมีการให้อาหารบ้างเล็กน้อย ชุดปล่อยปลาในนาไว้บริโภคและจำหน่ายในช่วงหลังการเก็บเกี่ยวข้าว

#### ๖.๓ การปศุสัตว์

พื้นที่ตำบลเม็กดำประชาชนส่วนใหญ่มีสัตว์เลี้ยงคิดเป็นประมาณครึ่งหนึ่งของหมู่บ้านแต่ละบ้าน โดยเลี้ยงแบบธรรมชาติถึงโรงเรือนมีสัตว์เลี้ยงประเภท โคเนื้อ กระบือ สุกร เป็ด ไก่ ห่าน ไว้จำหน่ายและบริโภคเอง

#### ๖.๔ การบริการ

- ธนาคาร	-	แห่ง
- โรงแรม	๒	แห่ง
- ปั้มน้ำมัน	๑	แห่ง
- ปั้มน้ำแก๊ส	๑	แห่ง

#### ๖.๕ การท่องเที่ยว

- พระธาตุอินทร์แปลง บ้านแก่นท้าว หมู่ที่ ๒ ตำบลเม็กดำ
- ศูนย์การเรียนรู้เศรษฐกิจพอเพียง บ้านโคกจันทร์หอม หมู่ที่ ๑๒ ตำบลเม็กดำ

#### ๖.๖ อุตสาหกรรม

ด้านอุตสาหกรรมในพื้นที่องค์การบริหารส่วนตำบลเม็กดำ เป็นอุตสาหกรรมด้านการเกษตร มีโรงสีข้าวชุมชนจำนวน ๒๗ แห่ง โดยมีที่ตั้งอยู่แต่ละหมู่บ้าน และโรงสีข้าวขนาดใหญ่จำนวน ๑ แห่ง ตั้งในพื้นที่บ้านตาลอก ๗ (บริษัท เพชรพยัคฆภูมิพิสัยข้าวไทย จำกัด)

### ๖.๗ การพาณิชย์/กลุ่มอาชีพ

ด้านการพาณิชย์ตำบลเม็กดำมีร้านค้าชุมชนที่เป็นการรวมตัวกันของชุมชนและเป็นกิจการส่วนบุคคลในพื้นที่แต่ละร้านขายสินค้าอุปโภคบริโภค ของใช้ในครัวเรือน

กลุ่มอาชีพในเขตพื้นที่มีกลุ่มอาชีพที่ทำการจดทะเบียนวิสาหกิจชุมชนจำนวน ๒ กลุ่ม คือกลุ่มปลูกหม่อนเลี้ยงไหม บ้านดอนไผ่งาม หมู่ที่ ๘ และกลุ่มผลิตภัณฑ์เครื่องหนัง บ้านตาลอก หมู่ที่ ๗ นอกจากนี้ยังมีกลุ่มที่ชุมชนได้รวมตัวกันเป็นกลุ่มอาชีพ เช่น กลุ่มปลูกผักปลอดสารพิษ กลุ่มทอผ้าไหม กลุ่มจักสาน กลุ่มปุ๋ยหมักชีวภาพ เป็นต้น

### ๖.๘ แรงงาน

การใช้แรงงานในตำบลเม็กดำ ส่วนใหญ่เป็นแรงงานด้านการเกษตร แรงงานในครัวเรือนส่วนใหญ่เป็นหัวหน้าครอบครัว และแม่บ้าน ส่วนวัยหนุ่มสาวจะไปทำงานรับจ้างในต่างจังหวัดส่งเงินมาให้พ่อแม่จ้างแรงงานทำการเกษตร แรงงานจ้างทำการเกษตรโดยเฉพาะการทำนาจะมีการจ้างแรงงานเพิ่มเกือบทุกครอบครัว โดยแรงงานที่จ้างประมาณ ๕ - ๑๐ คน / ครัวเรือน / ปี อัตราค่าจ้างประมาณ ๓๐๐ บาท / คน / วัน

### ๗. ศาสนา ประเพณี วัฒนธรรม

#### ๗.๑ การนับถือศาสนา

ศาสนาที่ประชาชนในเขตตำบลเม็กดำนับถือ คือ ศาสนาพุทธ คิดเป็นร้อยละ ๙๘ ปัจจุบันมีศาสนสถานประเภทวัด / สำนักสงฆ์ และสถานที่ปฏิบัติธรรม จำนวน ๑๖ แห่ง ประกอบด้วย

ตารางที่ ๑๕ แสดงจำนวนวัด/สำนักสงฆ์/ที่พักสงฆ์

ลำดับที่	ชื่อวัด/สำนักสงฆ์/ที่พักสงฆ์	ชนิดของวัด
๑	วัดท่าชัยศรี หมู่ที่ ๑	พัทธสีมา
๒	วัดบ้านแก่นท้าว หมู่ที่ ๒	พัทธสีมา
๓	วัดบ้านเหล่า หมู่ที่ ๓	พัทธสีมา
๔	วัดบูรพบ้านหารฮี หมู่ที่ ๔	พัทธสีมา
๕	วัดบ้านตาลอก หมู่ที่ ๕	พัทธสีมา
๖	วัดบ้านพยอม หมู่ที่ ๖	พัทธสีมา
๗	วัดป่าพุทธสุรศรี หมู่ที่ ๗	พัทธสีมา
๘	วัดกลางเม็กดำ หมู่ที่ ๘	พัทธสีมา
๙	วัดบ้านหนองไผ่ หมู่ที่ ๑๐	พัทธสีมา
๑๐	วัดบ้านสำโรง หมู่ที่ ๑๑	พัทธสีมา
๑๑	วัดบูรพบ้านโคกจันทร์หอม หมู่ที่ ๑๒	พัทธสีมา
๑๒	วัดบ้านมะเห็บ หมู่ที่ ๑๓	พัทธสีมา
๑๓	วัดบ้านดงหนองไผ่ หมู่ที่ ๑๖	พัทธสีมา
๑๔	วัดบ้านเม็กน้อย หมู่ที่ ๑๗	พัทธสีมา
๑๕	ศูนย์ปฏิบัติธรรมบ้านแก่นท้าว หมู่ที่ ๒	สำนักสงฆ์
๑๖	ศูนย์ปฏิบัติธรรมโคกหนองบึง หมู่ที่ ๑๓	สำนักสงฆ์

ที่มา: กองการศึกษาฯ

## ๗.๒ ประเพณีและงานประจำปี

ขนบธรรมเนียมประเพณีส่วนใหญ่เป็นแบบชาวพุทธ และขนบธรรมเนียมประเพณีของท้องถิ่นซึ่งถือปฏิบัติสืบทอดกันมาแต่โบราณ โดยเฉพาะประเพณีการทำบุญเทศกาลต่างๆ มีทุกเดือน ซึ่งเรียกกันว่า ยี่สิบสองครองสิบสี่ การบายสีสู่ขวัญ แห่นางแมวขอฝน การสู่ขวัญข้าว การแรกนา มีตาแฮกอยู่ที่นา เป็นต้น

## ๗.๓ ภูมิปัญญาท้องถิ่น ภาษาถิ่น

ภูมิปัญญาท้องถิ่นของคนในชุมชนตำบลเม็กดำ มีปราชญ์ชาวหมู่ทุกหมู่บ้านที่เป็นนำทางธรรมชาติ ศาสนา เป็นเครื่องยึดเหนี่ยวจิตใจของคนในชุมชน นอกจากวัดแล้ว จะมีศาลหลักบ้าน ดอนปู่ตา ศาลพระภูมิ ซึ่งจะมีการประกอบพิธีกรรมต่างๆ

ประชาชนในเขตตำบลเม็กดำใช้ภาษาท้องถิ่น คือภาษาไทยอีสานคิดเป็นร้อยละ ๙๘ ภาษากลาง และภาษาถิ่นอื่น ๆ คิดเป็นร้อยละ ๒

## ๗.๔ สินค้าพื้นเมืองและของที่ระลึก

สินค้าพื้นเมืองเป็นประเภทสินค้าทางการเกษตร เช่น ข้าวหอมมะลิ ซึ่งเป็นหนึ่งตำบลหนึ่งผลิตภัณฑ์ (OTOP) ของตำบลเม็กดำ และของที่ระลึกจะเป็นผลิตภัณฑ์จากผ้าไหม เสื้อกก เครื่องจักสาน เป็นต้น

## ๘. ทรัพยากรธรรมชาติ

### ๘.๑ น้ำ

แหล่งน้ำในตำบลเม็กดำมีลำห้วย ๑ สาย มีหนองน้ำธรรมชาติและที่สร้างขึ้นเกือบทุกหมู่บ้าน

- |                     |               |
|---------------------|---------------|
| - ฝาย               | จำนวน ๕ แห่ง  |
| - บ่อน้ำตื้น        | จำนวน ๔๐ แห่ง |
| - บ่อบาดาล , บ่อโยก | จำนวน ๒๑ แห่ง |
| - ประปาหมู่บ้าน     | จำนวน ๑๐ แห่ง |

### ๘.๒ ป่าไม้

พื้นที่ป่าของตำบลเม็กดำ เป็นลักษณะป่าเสื่อมโทรม มีพื้นที่ป่าประมาณ ๒,๗๑๒ไร่ ในพื้นที่สาธารณประโยชน์

### ๘.๓ ภูเขา

-ไม่มี-

### ๘.๔ คุณภาพของทรัพยากรธรรมชาติ

โดยภาพรวมของทรัพยากรธรรมชาติของตำบลเม็กดำ อยู่ในสภาพที่เหมาะสมกับการทำการเกษตรมีลำห้วย ๑ สาย คือ ลำพังชู กว้างประมาณ ๒๐ เมตร ไหลผ่านในเขตตำบลเม็กดำประมาณ ๑๐ กิโลเมตร โดยผ่านเขตหมู่บ้าน หมู่ที่ ๑,๒,๓,๘,๙,๑๐,๑๑,๑๒,๑๔,๑๕,๑๗,๑๘,๒๐,๒๑ มีน้ำตลอดปี ใช้ประโยชน์ในการปลูกพืชเลี้ยงสัตว์ ทำนา / ประปา / และเป็นแหล่งหาอาหารของชาวบ้าน มีป่าไม้ที่เป็นที่สาธารณประโยชน์มีฤดูกาลที่เห็ดออกดอกในป่า ชาวบ้านใช้พื้นที่เป็นที่เก็บเห็ดขายเสริมรายได้ให้ครอบครัว

## ๙. เศรษฐกิจพอเพียงท้องถิ่น (ด้านการเกษตรและแหล่งน้ำ)

## ๙.๑ ข้อมูลพื้นฐานของหมู่บ้านหรือชุมชน

หมู่ ที่	ชื่อบ้าน	พื้นที่		จำนวน ครัวเรือน (เกษตร)	จำนวนประชากร		
		ไร่	ตร.กม.		ชาย(คน)	รวม(คน)	รวม(คน)
๑	บ้านเม็กดำ	๑,๘๓๒	๒.๙๓๑๒	๑๐๙	๑๘๕	๒๐๕	๓๙๐
๒	บ้านแก่นท้าว	๒,๗๖๐	๔.๔๑๖๐	๑๗๔	๓๖๒	๓๔๗	๗๐๙
๓	บ้านเหล่า	๑,๗๘๔	๒.๘๕๔๔	๑๕๐	๒๗๙	๒๙๒	๕๗๑
๔	บ้านหารฮี	๑,๔๐๕	๒.๒๔๘๐	๑๑๘	๒๑๔	๒๑๑	๔๒๕
๕	บ้านตาลอก	๓,๑๓๔	๕.๐๑๔๔	๑๕๔	๒๒๗	๒๔๔	๔๗๑
๖	บ้านพยอม	๒,๒๐๐	๓.๕๒๐๐	๑๐๓	๑๕๖	๑๘๕	๓๔๑
๗	บ้านตาลอก	๒,๔๓๗	๓.๘๙๙๒	๑๓๐	๒๔๗	๒๑๘	๔๖๕
๘	บ้านดอนไผ่งาม	๒,๐๕๗	๓.๒๙๑๒	๘๖	๑๗๐	๑๙๓	๓๖๓
๙	บ้านหนองดินสอ	๑,๔๙๗	๒.๓๙๕๒	๘๐	๑๖๔	๑๗๐	๓๓๔
๑๐	บ้านหนองไผ่	๑,๘๗๑	๒.๙๙๓๖	๑๑๐	๑๕๔	๑๘๙	๓๔๓
๑๑	บ้านสำโรง	๔,๖๐๕	๗.๓๖๘๐	๒๒๐	๓๘๙	๓๙๖	๗๘๕
๑๒	บ้านโคกจันทร์หอม	๕,๑๓๔	๘.๒๑๔๔	๑๙๙	๓๓๒	๓๑๓	๖๔๕
๑๓	บ้านมะเห็บ	๓,๖๓๑	๕.๘๐๖๙	๒๑๘	๓๔๓	๓๕๖	๖๙๙
๑๔	บ้านเหล่าจัว	๑,๔๕๔	๒.๓๒๖๔	๑๐๐	๑๖๒	๑๕๔	๓๑๖
๑๕	บ้านนาเจริญ	๙๖๙	๑.๕๕๐๔	๙๓	๑๖๗	๑๕๙	๓๒๖
๑๖	บ้านดงหนองไผ่	๑,๗๙๖	๒.๘๗๓๖	๑๑๐	๒๐๖	๒๑๓	๔๑๙
๑๗	บ้านเม็กน้อย	๑,๕๘๙	๒.๕๔๒๔	๘๙	๑๖๔	๑๖๓	๓๒๗
๑๘	บ้านดอนแคน	๑,๔๐๐	๒.๒๔๐๐	๗๘	๑๔๕	๑๓๐	๒๗๕
๑๙	บ้านโนนสำราญ	๑,๕๕๖	๒.๔๘๙๖	๑๐๓	๒๐๒	๑๖๘	๓๗๐
๒๐	บ้านดงควน	๑,๒๗๑	๒.๐๓๓๖	๑๒๗	๑๘๘	๒๐๒	๓๙๐
๒๑	บ้านน้อยพัฒนา	๑,๕๓๑	๒.๔๔๙๖	๑๑๘	๑๙๕	๑๙๐	๓๘๕
๒๒	บ้านเหล่าหนองขาม	๑,๘๙๗	๓.๐๓๕๒	๑๐๒	๑๗๔	๑๗๙	๓๕๓
รวม		๔๗,๘๑๐	๗๖.๔๙๖๐	๒,๗๗๑	๔,๘๒๕	๔,๘๗๗	๙,๗๐๒

ตารางที่ ๑๖ : แสดงจำนวนครัวเรือนเกษตร

## ๙.๒ ข้อมูลด้านการเกษตร

หมู่ที่	บ้าน	การใช้ประโยชน์การเกษตร					
		นาข้าว	ไม้ผล	หม่อน	พืชผัก	ป่าไม้	ที่อาศัย
๑	เม็กดำ	๑,๕๘๖	๒	๒	๒	๘๒	๔๐
๒	แก่นท้าว	๒,๕๒๐	๓	๑๑	๕	๒๐๐	๖๓
๓	เหล่า	๑,๖๕๔	๒	๘	๘	-	๓๐
๔	หารฮี	๑,๑๙๑	๑๐	๗	๑๐	-	๖๐
๕	ตาลอก	๒,๐๙๘	๕	๑๑	๕	๙๕๐	๘๕
๖	พยอม	๑,๕๗๔	๒๐	๕	๑๐	๙๐	๕๐
๗	ตาลอก	๑,๕๙๔	๕	๔	๒	๑๐๐	๔๐
๘	ดอนไผ่งาม	๑,๖๓๖	๑๐	๖	๑๐	๑๗๒	๓๕
๙	หนองดินสอ	๑,๑๔๗	๒	๑๐	๒	-	๔๗
๑๐	หนองไผ่	๑,๒๑๙	๑๗	๒๖	๓	๑๔๒	๕๐
๑๑	ลำโรง	๓,๙๗๔	๓๐	๔๐	๑๔	๔๖	๑๒๐
๑๒	โคกจันทร์หอม	๓,๙๓๘	๒๕	๓๒	๑๓	๖๕๙	๘๕
๑๓	มะเห็บ	๓,๓๓๗	๑๕	๒๐	๑๐	๑๐๑	๕๐
๑๔	เหล่าจิว	๑,๓๑๔	๒	๓	๓	-	๓๐
๑๕	นาเจริญ	๗๓๗	๑	๓	๓	-	๔๐
๑๖	ดงหนองไผ่	๑,๐๘๕	๑๕	๖	๓	-	๓๒
๑๗	เม็กน้อย	๑,๑๒๔	๖	๕	๒	-	๓๐
๑๘	ดอนแคน	๑,๒๔๓	๒	๔	๒	-	๓๐
๑๙	โนนสำราญ	๑,๓๖๔	๒	๓	๓	-	๓๕
๒๐	ดงควน	๑,๐๓๗	๒	๔	๓	-	๓๔
๒๑	น้อยพัฒนา	๑,๒๔๙	๔	๖	๗	๑๗๐	๖๖
๒๒	เหล่าหนองขาม	๑,๗๓๕	๕	๗	๔	-	๔๖
	รวม	๓๘,๓๕๖	๑๘๕	๒๒๓	๑๒๔	๒,๗๑๒	๑,๐๙๘

ตารางที่ ๑๗ : แสดงการใช้ประโยชน์ด้านเกษตร (ที่มาศูนย์ถ่ายทอดเทคโนโลยีการเกษตรฯ)

## ๙.๓ ข้อมูลด้านแหล่งน้ำทางการเกษตร

แหล่งน้ำในตำบลเม็กดำมีลำห้วย ๑ สาย มีหนองน้ำธรรมชาติและที่สร้างขึ้นเกือบทุกหมู่บ้าน แต่ระบบการนำมาใช้ประโยชน์ยังไม่มีเพียงพอ ห้วยลำพังชู กว้างประมาณ ๒๐ เมตร ไหลผ่านในเขตตำบลเม็กดำ ประมาณ ๑๐ กิโลเมตร โดยผ่านเขตหมู่บ้าน หมู่ที่ ๑,๒,๓,๘,๙,๑๐,๑๑,๑๒,๑๔,๑๕,๑๗,๑๘,๒๐,๒๑ มีน้ำตลอดปี ใช้ประโยชน์ในการปลูกพืชเลี้ยงสัตว์ ทำนา / ประปา / และเป็นแหล่งหาอาหารของชาวบ้าน

## ๙.๔ ข้อมูลด้านแหล่งน้ำกิน น้ำใช้ (หรือน้ำเพื่อการอุปโภค บริโภค)

พื้นที่ตำบลเม็กดำมีระบบประปาหมู่บ้านให้ครบทุกหมู่บ้านเพียงพอต่อความต้องการของประชาชน ในส่วนของน้ำกินประชาชนส่วนใหญ่ซื้อน้ำจากผู้ประกอบการน้ำดื่ม รองลงมาคือการรองน้ำจากน้ำฝนไว้ใช้ในครัวเรือน

## ส่วนที่ ๒ ยุทธศาสตร์องค์กรปกครองส่วนท้องถิ่น

### ๑. ความสัมพันธ์ระหว่างแผนพัฒนาระดับมหภาค

#### ๑.๑ แผนยุทธศาสตร์ชาติ ๒๐ ปี

การจัดทำแผนพัฒนาท้องถิ่นสี่ปีของเทศบาลมีความสัมพันธ์กับแผนยุทธศาสตร์ชาติ ๒๐ ปี โดยมุ่งเน้นเพื่อขับเคลื่อนการพัฒนาประเทศไปสู่ความมั่นคง มั่งคั่ง และยั่งยืน โดยแผนยุทธศาสตร์ชาติ ๒๐ ปี ของประเทศไทย กำลังอยู่ระหว่างการการเสนอร่างกรอบยุทธศาสตร์ชาติต่อที่ประชุมคณะกรรมการจัดทำยุทธศาสตร์ชาติ ซึ่งขณะนี้อยู่ระหว่างการดำเนินการปรับปรุงร่างกรอบยุทธศาสตร์ชาติตามมติที่ประชุมคณะกรรมการจัดทำร่างยุทธศาสตร์ชาติ โดยร่างกรอบยุทธศาสตร์ชาติ ๒๐ ปี (พ.ศ. ๒๕๖๑ -๒๕๘๐) สรุปย่อได้ ดังนี้

**ยุทธศาสตร์ชาติ : กรอบการพัฒนาระยะยาว**



ความเชื่อมโยงของยุทธศาสตร์ชาติกับแผนในระดับต่างๆ

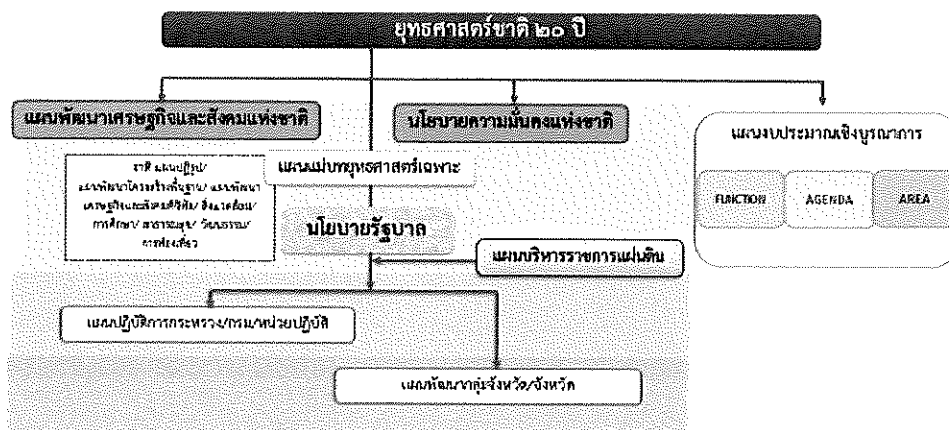

## ความเป็นมา

คณะรัฐมนตรีได้มีมติเมื่อวันที่ ๓๐ มิถุนายน ๒๕๕๘ เห็นชอบให้มีการจัดตั้งคณะกรรมการจัดทำยุทธศาสตร์ชาติ มีอำนาจหน้าที่ในการจัดทำร่างยุทธศาสตร์ชาติระยะ ๒๐ ปี เพื่อใช้ในการขับเคลื่อนการพัฒนาประเทศสู่ความมั่นคง มั่งคั่ง และยั่งยืน และให้เสนอร่างยุทธศาสตร์ชาติระยะ ๒๐ ปี ให้คณะรัฐมนตรีพิจารณาให้ความเห็นชอบเพื่อใช้เป็นกรอบในการดำเนินงานในระยะที่ ๒ ของรัฐบาล (ปี ๒๕๕๘ - ๒๕๕๙) และกรอบการปฏิรูปในระยะที่ ๓ (ปี ๒๕๖๐ เป็นต้นไป) คณะกรรมการจัดทำยุทธศาสตร์ชาติได้แต่งตั้งคณะอนุกรรมการ ๒ คณะ ได้แก่ (๑) คณะอนุกรรมการจัดทำยุทธศาสตร์และกรอบการปฏิรูป เพื่อจัดทำร่างกรอบยุทธศาสตร์ชาติระยะ ๒๐ ปี และ (๒) คณะอนุกรรมการจัดทำแผนปฏิบัติการตามแนวทางการปฏิรูปประเทศเพื่อจัดทำร่างแผนปฏิบัติการตามแนวทางการปฏิรูปประเทศ (Roadmap) ภายใต้ยุทธศาสตร์ชาติระยะ ๒๐ ปี

## สาระสำคัญ

### สภาพแวดล้อม

กระแสการเปลี่ยนแปลงที่เกิดขึ้นในโลกเป็นไปอย่างรวดเร็วและในหลากหลายมิติทำให้ภูมิทัศน์ของโลกเปลี่ยนแปลงไปอย่างมีนัยสำคัญ โดยก่อให้เกิดโอกาสทั้งในด้านเศรษฐกิจ สังคม สิ่งแวดล้อม เทคโนโลยี และการเมืองของประเทศไทยแต่ขณะเดียวกันท่ามกลางความเปลี่ยนแปลงในด้านต่างๆ ก็มีปัจจัยเสี่ยงและภัยคุกคามที่ต้องบริหารจัดการด้วยความยากลำบากมากขึ้นกระแสทุนนิยมและการเปลี่ยนแปลงภูมิทัศน์เศรษฐกิจของโลกได้ส่งผลให้โครงสร้างเศรษฐกิจของประเทศไทยซึ่งเดิมมีโครงสร้างเศรษฐกิจในระบบ “เกษตรแบบพึ่งตนเอง” ต้องปรับตัวและเปลี่ยนไปเป็นระบบเศรษฐกิจที่ “พึ่งพาอุตสาหกรรมและการส่งออก” การพัฒนาในภาคเกษตรล่าช้ากว่าฐานการผลิตอื่นๆ ที่อาศัยเทคโนโลยีสมัยใหม่มากขึ้นตามลำดับโดยเฉพาะอย่างยิ่งภายใต้อิทธิพลของกระแสโลกาภิวัตน์และความก้าวหน้าอย่างรวดเร็วของเทคโนโลยีสารสนเทศ จึงมีปัญหาคอขวดความเหลื่อมล้ำทางด้านรายได้ระหว่างภาคการเกษตรกับภาคอุตสาหกรรมและระหว่างสังคมในเมืองและชนบทขยายวงกว้างขึ้นและปัญหาคอขวดจนกระทั่งจุดตัวในกลุ่มเกษตรกรรายย่อยและในภาคชนบทรวมทั้งโอกาสในการเข้าถึงข้อมูลข่าวสาร องค์ความรู้ แหล่งทุน และบริการทางสังคมที่มีคุณภาพสำหรับประชาชนที่อยู่ในพื้นที่ห่างไกลก็มีในวงแคบกว่า ในขณะที่การใช้เทคโนโลยีในภาคอุตสาหกรรมและบริการเองก็นับว่ายังอยู่ในกลุ่มประเทศที่ใช้เทคโนโลยีในระดับกลางๆ ซึ่งส่วนใหญ่ไม่สามารถพัฒนาได้เองภายในประเทศ ต้องนำเข้าจากต่างประเทศ โดยรวมประเทศไทยจึงยังใช้วัตถุดิบและแรงงานเข้มข้นในการเป็นจุดแข็งในการแข่งขันและขับเคลื่อนการเจริญเติบโตนอกจากนั้น ในอีกด้านหนึ่งการเปลี่ยนแปลงภูมิทัศน์ของโลกและแรงขับเคลื่อนของเทคโนโลยีสมัยใหม่รวมทั้งความเชื่อมโยงอย่างใกล้ชิดของสังคมโลกได้ทำให้เกิดภัยคุกคามและความเสี่ยงด้านอื่นๆ ที่ซับซ้อนขึ้น อาทิ การก่อการร้าย โรคระบาด เครือข่ายยาเสพติด ข้ามชาติ และการก่อการร้าย อาชญากรรมข้ามชาติในรูปแบบต่างๆ ขณะที่การเปลี่ยนแปลงภูมิอากาศโลกก็มีความผันผวนรุนแรงขึ้น ซึ่งล้วนแล้วแต่เป็นความเสี่ยงในการดำรงชีวิตของประชาชน การบริหารจัดการทางธุรกิจ และการบริหารราชการแผ่นดินของภาครัฐ นอกจากนั้นในช่วงต้นศตวรรษที่ ๒๑ กระแสโลกาภิวัตน์ได้ทำให้ภูมิทัศน์ทางด้านเศรษฐกิจและสังคมของโลกเปลี่ยนแปลงจากเศรษฐกิจสังคมอุตสาหกรรมมุ่งสู่เศรษฐกิจสังคมดิจิทัล ในขณะที่โอกาสทางเศรษฐกิจขยายเพิ่มขึ้น แต่ช่องว่างทางสังคมก็ยิ่งกว้างขึ้นรวมถึงช่องว่างทางดิจิทัล (digital divide) ถ้าหากไม่สามารถลดลงก็จะยิ่งทำให้ความเหลื่อมล้ำทางรายได้และโอกาสทางเศรษฐกิจและสังคมมีความแตกต่างกันมากขึ้น ประกอบกับในอนาคตร ๒๐ ปีข้างหน้าสภาพแวดล้อมทั้งภายในและภายนอกประเทศจะมีการเปลี่ยนแปลงอย่างมีนัยสำคัญในทุกมิติ

## วิสัยทัศน์

“ประเทศไทยมีความมั่นคง มั่งคั่ง ยั่งยืน เป็นประเทศพัฒนาแล้ว ด้วยการพัฒนาตามหลักปรัชญาของเศรษฐกิจพอเพียง”

### ยุทธศาสตร์ชาติ

ในการที่จะบรรลุวิสัยทัศน์และทำให้ประเทศไทยพัฒนาไปสู่อนาคตที่พึงประสงค์นั้น จำเป็นจะต้องมีการวางแผนและกำหนดยุทธศาสตร์การพัฒนาในระยะยาว และกำหนดแนวทางการพัฒนาของทุกภาคส่วนให้ขับเคลื่อนไปในทิศทางเดียวกัน ดังนั้น จึงจำเป็นต้องกำหนดยุทธศาสตร์ชาติในระยะยาว เพื่อถ่ายทอดแนวทางการพัฒนาสู่การปฏิบัติในแต่ละช่วงเวลาอย่างต่อเนื่องและมีการบูรณาการ และสร้างความเข้าใจถึงอนาคตของประเทศไทยร่วมกัน และเกิดการรวมพลังของทุกภาคส่วนในสังคมทั้งประชาชน เอกชน ประชาสังคมในการขับเคลื่อนการพัฒนาเพื่อการสร้างและรักษาไว้ซึ่งผลประโยชน์แห่งชาติและบรรลุวิสัยทัศน์ “ประเทศไทยมีความมั่นคง มั่งคั่ง ยั่งยืน เป็นประเทศพัฒนาแล้ว ด้วยการพัฒนาตามหลักปรัชญาของเศรษฐกิจพอเพียง” หรือคติพจน์ประจำชาติ “มั่นคง มั่งคั่ง ยั่งยืน” เพื่อให้ประเทศมีขีดความสามารถในการแข่งขัน มีรายได้สูงอยู่ในกลุ่มประเทศพัฒนาแล้ว คนไทยมีความสุขอยู่ดี กินดี สังคมมีความมั่นคงเสมอภาคและเป็นธรรม ซึ่งยุทธศาสตร์ชาติที่จะใช้เป็นกรอบแนวทางการพัฒนาในระยะ ๒๐ ปีต่อจากนี้ไป จะประกอบด้วย ๖ ยุทธศาสตร์ ได้แก่

๑. ยุทธศาสตร์ด้านความมั่นคง
๒. ยุทธศาสตร์ด้านการสร้างความสามารถในการแข่งขัน
๓. ยุทธศาสตร์การพัฒนาและเสริมสร้างศักยภาพคน
๔. ยุทธศาสตร์ด้านการสร้างโอกาสความเสมอภาคและเท่าเทียมกันทางสังคม
๕. ยุทธศาสตร์ด้านการสร้างการเติบโตบนคุณภาพชีวิตที่เป็นมิตรต่อสิ่งแวดล้อม
๖. ยุทธศาสตร์ด้านการปรับสมดุลและพัฒนาระบบ การบริหารจัดการภาครัฐ

### ๔) กลไกการขับเคลื่อนกระบวนการพัฒนา

ยุทธศาสตร์ชาติจะเป็นแผนแม่บทหลักในการพัฒนาประเทศเพื่อให้ส่วนราชการและหน่วยงานต่างๆ ใช้เป็นแนวทางในการจัดทำแผนยุทธศาสตร์การพัฒนาประเทศในด้านต่างๆ อาทิ แผนพัฒนาเศรษฐกิจและสังคมแห่งชาติ แผนเฉพาะด้านต่างๆ เช่น ด้านความมั่นคง เศรษฐกิจ การศึกษา ศิลปวัฒนธรรม ฯลฯ แผนปฏิบัติการในระดับกระทรวงและในระดับพื้นที่ ให้มีความสอดคล้องกันตามห้วงเวลานอกจากนี้ยุทธศาสตร์ชาติจะใช้เป็นกรอบในการจัดสรรงบประมาณและทรัพยากรอื่นๆ ของประเทศ เพื่อขับเคลื่อนการพัฒนาอย่างมีเอกภาพให้บรรลุเป้าหมาย โดยจะต้องอาศัยการประสานความร่วมมือจากหลายภาคส่วน ภายใต้ระบบประชารัฐ คือ ความร่วมมือของภาครัฐ ภาคเอกชน ภาคประชาชนและประชาสังคม ทั้งนี้ รัฐธรรมนูญแห่งราชอาณาจักรไทยจะได้มีการกำหนดเกี่ยวกับบทบาทของยุทธศาสตร์ชาติและแนวทางในการนำยุทธศาสตร์ชาติไปสู่การปฏิบัติ เพื่อที่ส่วนราชการและหน่วยงานต่างๆ จะสามารถขับเคลื่อนการพัฒนาได้อย่างต่อเนื่องและบูรณาการ

#### ๔.๑ ปัจจัยความสำเร็จของยุทธศาสตร์ชาติ

(๑) **สาระของยุทธศาสตร์ชาติ** กำหนดวิสัยทัศน์ระยะยาวที่ชัดเจน มีการกำหนดเป้าหมายและภาพในอนาคตของประเทศที่ชัดเจนและเป็นที่ยอมรับ และยอมรับเป็นเจ้าของร่วมกันสามารถถ่ายทอดเป้าหมายของยุทธศาสตร์ชาติ สู่เป้าหมายเฉพาะด้านต่างๆ ตามระยะเวลาเป็นช่วงๆ ของหน่วยงานปฏิบัติได้ และมีการกำหนดตัวชี้วัดที่สามารถวัดผลสัมฤทธิ์ได้

(๒) ระบบและกฎหมาย มีกฎหมายรองรับ มีกลไกเชื่อมโยงกับแผนพัฒนาเศรษฐกิจและสังคมแห่งชาติและแผนในระดับต่างๆ เพื่อให้ส่วนราชการนายทุนศาสตร์ชาติไปปฏิบัติ รวมทั้งกรอบกฎหมายด้านการจัดสรรงบประมาณ ให้สามารถระดมทรัพยากรเพื่อผลักดันขับเคลื่อนการดำเนินการตามยุทธศาสตร์ชาติอย่างมีบูรณาการ และกรอบกฎหมายที่จะกำหนดให้การดำเนินการตามยุทธศาสตร์ชาติมีความต่อเนื่อง รวมทั้งมีระบบการติดตามและประเมินผลอย่างเป็นระบบในทุกๆระดับ

(๓) กลไกสู่การปฏิบัติ มีกลไกที่สอดรับ/สอดคล้องตั้งแต่ระดับการจัดทายุทธศาสตร์ การนำไปสู่การปฏิบัติ และการติดตามประเมินผล รวมทั้งมีกลไกในการกำกับดูแล บริหารจัดการและการขับเคลื่อนยุทธศาสตร์ชาติสู่การปฏิบัติอย่างมีประสิทธิภาพและหน่วยงานปฏิบัติจะต้องมีความเข้าใจ สามารถกำหนดแผนงานโครงการให้สอดคล้องกับเป้าหมายที่กำหนดไว้ในยุทธศาสตร์ชาติ

### ๑.๒ แผนพัฒนาเศรษฐกิจและสังคมแห่งชาติ ฉบับที่ ๑๓

แผนพัฒนาเศรษฐกิจและสังคมแห่งชาติ ฉบับที่ ๑๓ (พ.ศ. ๒๕๖๖ – ๒๕๗๐) มีสถานะเป็นแผนระดับที่ ๒ ซึ่งเป็นกลไกที่สำคัญในการแปลงยุทธศาสตร์ชาติไปสู่การปฏิบัติ และใช้เป็นกรอบสำหรับการจัดทำแผนระดับที่ ๓ เพื่อให้การดำเนินงานของภาคีการพัฒนาที่เกี่ยวข้องสามารถสนับสนุนการบรรลุเป้าหมายตามยุทธศาสตร์ชาติตามกรอบระยะเวลาที่คาดหวังไว้ได้โดยพระราชบัญญัติสภาพัฒนาการเศรษฐกิจและสังคมแห่งชาติ พ.ศ. ๒๕๖๑บัญญัติให้แผนพัฒนาเศรษฐกิจและสังคมแห่งชาติ ฉบับที่ ๑๒ มีผลบังคับใช้ถึงวันที่ ๓๐ กันยายน ๒๕๖๕ ส่งผลให้กรอบระยะเวลา ๕ ปีของแผนพัฒนาเศรษฐกิจและสังคมแห่งชาติ ฉบับที่ ๑๓ เริ่มต้น ณ วันที่ ๑ ตุลาคม ๒๕๖๕ ครอบคลุมปีงบประมาณ พ.ศ. ๒๕๖๖ – ๒๕๗๐ ซึ่งเป็นระยะ ๕ ปีที่สองของยุทธศาสตร์ชาติ ทั้งนี้ การจัดทำแผนพัฒนาฯ ฉบับที่ ๑๓ อยู่บนความตั้งใจที่จะให้แผนมีจุดเน้นและเป้าหมายของการพัฒนาที่เป็นรูปธรรม สามารถบ่งบอกทิศทางการพัฒนาที่ชัดเจนที่ประเทศควรมุ่งไปในระยะ ๕ ปี ถัดไป โดยเป็นผลที่เกิดจากกระบวนการสังเคราะห์ข้อมูลอย่างรอบด้าน ทั้งสถานะของทุนในมิติต่างๆ บทเรียนของการพัฒนาที่ผ่านมาตลอด จนการเปลี่ยนแปลงของปัจจัยและเงื่อนไขที่มีอิทธิพลต่อองค์ประกอบต่างๆ ของประเทศ รวมถึงการสนับสนุนให้ภาคีการพัฒนาทุกภาคส่วนเข้ามามีส่วนร่วมในการแลกเปลี่ยนความคิดเห็นอย่างกว้างขวางตั้งแต่ในขั้นตอนการกำหนดกรอบทิศทางของแผนไปจนถึงการยกร่างแผนนอกจากนี้ การจัดทำแผนพัฒนาฯ ฉบับที่ ๑๓ ยังอยู่ในช่วงเวลาที่ทั่วโลก รวมถึงประเทศไทยต้องเผชิญกับข้อจำกัดหลากหลายประการที่เป็นผลสืบเนื่องจากสถานการณ์การแพร่ระบาดของโควิด-๑๙ ซึ่งไม่เพียงแต่ก่อให้เกิดการเจ็บป่วยและเสียชีวิตของประชากร แต่ยังส่งผลให้เกิดเงื่อนไขทางเศรษฐกิจและการดำเนินชีวิตของประชาชนทุกกลุ่ม นอกจากนี้ ในระยะของแผนพัฒนาฯ ฉบับที่ ๑๓ ยังเป็นช่วงเวลาที่แนวโน้มของการพัฒนาของเทคโนโลยีอย่างก้าวกระโดด การเปลี่ยนแปลงสภาพภูมิอากาศที่มีความรุนแรงเพิ่มขึ้น การเป็นสังคมสูงวัยของประเทศไทยและหลายประเทศทั่วโลก ตลอดจนการเปลี่ยนแปลงด้านภูมิรัฐศาสตร์ระหว่างประเทศ ดังนั้น การขับเคลื่อนการพัฒนาประเทศท่ามกลางกระแสแนวโน้มการเปลี่ยนแปลงดังกล่าวจึงต้องให้ความสำคัญกับการเสริมสร้างความเข้มแข็งจากภายในให้สามารถเติบโตต่อไปได้อย่างมั่นคงท่ามกลางความผันแปรที่เกิดขึ้นรอบด้าน และคำนึงถึงผลประโยชน์ของประเทศทั้งทางเศรษฐกิจ สังคมและสิ่งแวดล้อมอย่างยั่งยืน

ในการกำหนดทิศทางของแผนพัฒนาฯ ฉบับที่ ๑๓ ให้ประเทศสามารถก้าวข้ามความท้าทายต่างๆ เพื่อให้ “ประเทศไทยมีความมั่นคง มั่งคั่ง ยั่งยืน เป็นประเทศพัฒนาแล้ว ด้วยการพัฒนาตามหลักปรัชญาของเศรษฐกิจพอเพียง” ตามเจตนารมณ์ของยุทธศาสตร์ชาติ ได้อาศัยหลักการและแนวคิด ๔ ประการ ดังนี้

๑. หลักปรัชญาของเศรษฐกิจพอเพียง
๒. การสร้างความสามารถในการ
๓. เป้าหมายการพัฒนาอย่างยั่งยืนของสหประชาชาติ

#### ๔. การพัฒนาเศรษฐกิจชีวภาพ เศรษฐกิจหมุนเวียน เศรษฐกิจสีเขียว

เพื่อถ่ายทอดเป้าหมายหลักไปสู่ภาพของการขับเคลื่อนที่ชัดเจนในลักษณะของวาระการพัฒนาที่เอื้อให้เกิดการทำงานร่วมกันของหลายหน่วยงานและหลายภาคส่วนในการผลักดันการพัฒนาเรื่องใดเรื่องหนึ่งให้เกิดผลได้อย่างเป็นรูปธรรม แผนพัฒนาฯ ฉบับที่ ๑๓ จึงได้กำหนดจุดหมายการพัฒนา จำนวน ๑๓ หมุดหมาย ซึ่งเป็น การบ่งบอกถึงสิ่งที่ประเทศไทยปรารถนาจะ “เป็น” หรือมุ่งหวังจะ “มี” เพื่อสะท้อนประเด็นการพัฒนาที่มีลำดับความสำคัญสูงต่อการพลิกโฉมประเทศไทยสู่ “สังคมก้าวหน้า เศรษฐกิจสร้างมูลค่าอย่างยั่งยืน” โดยหมุดหมายทั้ง ๑๓ ประการ แบ่งออกได้เป็น ๔ มิติ ดังนี้

##### ๑. มิติภาคการผลิตและบริการเป้าหมาย ประกอบด้วย

- หมุดหมายที่ ๑ ไทยเป็นประเทศชั้นนำด้านสินค้าเกษตรและเกษตรแปรรูปมูลค่าสูง
- หมุดหมายที่ ๒ ไทยเป็นจุดหมายของการท่องเที่ยวที่เน้นคุณภาพและความยั่งยืน
- หมุดหมายที่ ๓ ไทยเป็นฐานการผลิตยานยนต์ไฟฟ้าที่สำคัญของโลก
- หมุดหมายที่ ๔ ไทยเป็นศูนย์กลางทางการแพทย์และสุขภาพมูลค่าสูง
- หมุดหมายที่ ๕ ไทยเป็นประตูการค้าการลงทุนและยุทธศาสตร์ทางโลจิสติกส์ที่สำคัญของ

ภูมิภาค

- หมุดหมายที่ ๖ ไทยเป็นศูนย์กลางอุตสาหกรรมอิเล็กทรอนิกส์อัจฉริยะและอุตสาหกรรม

ดิจิทัลของอาเซียน

##### ๒. มิติโอกาสและความเสมอภาคทางเศรษฐกิจและสังคม ประกอบด้วย

หมุดหมายที่ ๗ ไทยมีวิสาหกิจขนาดกลางและขนาดย่อมที่เข้มแข็ง มีศักยภาพสูง และสามารถแข่งขันได้

- หมุดหมายที่ ๘ ไทยมีพื้นที่และเมืองอัจฉริยะที่น่าอยู่ ปลอดภัย เด็ดขาดได้อย่างยั่งยืน

หมุดหมายที่ ๙ ไทยมีความยากจนข้ามรุ่นลดลง และมีความคุ้มครองทางสังคมที่เพียงพอ

เหมาะสม

##### ๓. มิติความยั่งยืนของทรัพยากรธรรมชาติและสิ่งแวดล้อม

- หมุดหมายที่ ๑๐ ไทยมีเศรษฐกิจหมุนเวียนและสังคมคาร์บอนต่ำ

หมุดหมายที่ ๑๑ ไทยสามารถลดความเสี่ยงและผลกระทบจากภัยธรรมชาติและ การเปลี่ยนแปลงสภาพภูมิอากาศ

##### ๔. มิติปัจจัยผลักดันการพลิกโฉมประเทศ

หมุดหมายที่ ๑๒ ไทยมีกำลังคนสมรรถนะสูง มุ่งเรียนรู้อย่างต่อเนื่อง ตอบโจทย์การพัฒนาแห่งอนาคต

- หมุดหมายที่ ๑๓ ไทยมีภาครัฐที่ทันสมัย มีประสิทธิภาพ และตอบโจทย์ประชาชน

ความเชื่อมโยงระหว่างหมุดหมายการพัฒนากับเป้าหมายหลักแสดงไว้ในแผนภาพที่ ๓.๑ โดยหมุดหมายการพัฒนาที่กำหนดขึ้นเป็นประเด็นที่มีลักษณะเชิงบูรณาการที่ครอบคลุมการพัฒนาตั้งแต่ในระดับต้นน้ำจนถึงปลายน้ำ และสามารถนำไปสู่ผลพัฒนาทั้งในมิติเศรษฐกิจ สังคม ทรัพยากรธรรมชาติและสิ่งแวดล้อมไปพร้อมๆ กัน ทำให้หมุดหมายแต่ละประการสามารถสนับสนุนเป้าหมายหลักได้มากกว่าหนึ่งข้อ นอกจากนี้การพัฒนากายได้แต่ละหมุดหมายไม่ได้แยกขาดจากกัน แต่มีการสนับสนุนหรือเอื้อประโยชน์ซึ่งกันและกัน

๑. การปรับโครงสร้างภาคการผลิตและบริการสู่เศรษฐกิจฐานนวัตกรรม	๒. การพัฒนาคนสำหรับโลกยุคใหม่	๓. การมุ่งสู่สังคมแห่งโอกาสและความเป็นธรรม	๔. การเปลี่ยนผ่านการผลิตและบริโภคไปสู่ความยั่งยืน	๕. การเตรียมความพร้อมของประเทศไทยในการรับมือกับการเปลี่ยนแปลงและความเสี่ยงภายใต้บริบทโลกใหม่
๑ เกษตรและเกษตรแปรรูปมูลค่าสูง	๑ เกษตรและเกษตรแปรรูปมูลค่าสูง	๑ เกษตรและเกษตรแปรรูปมูลค่าสูง	๑ เกษตรและเกษตรแปรรูปมูลค่าสูง	๑ เกษตรและเกษตรแปรรูปมูลค่าสูง
๒ การท่องเที่ยวเน้นคุณภาพและความยั่งยืน	๒ การท่องเที่ยวเน้นคุณภาพและความยั่งยืน	๒ การท่องเที่ยวเน้นคุณภาพและความยั่งยืน	๒ การท่องเที่ยวเน้นคุณภาพและความยั่งยืน	๔ การแพทย์และสุขภาพมูลค่าสูง
๓ ฐานการผลิตยานยนต์ไฟฟ้า	๓ ฐานการผลิตยานยนต์ไฟฟ้า	๔ การแพทย์และสุขภาพมูลค่าสูง	๓ ฐานการผลิตยานยนต์ไฟฟ้า	๖ อิเล็กทรอนิกส์อัจฉริยะและดิจิทัล
๔ การแพทย์และสุขภาพมูลค่าสูง	๔ การแพทย์และสุขภาพมูลค่าสูง	๕ ประสิทธิภาพการลงทุนและโลจิสติกส์	๕ ประสิทธิภาพการลงทุนและโลจิสติกส์	๘ พื้นที่และเมืองอัจฉริยะ
๕ ประสิทธิภาพการลงทุนและโลจิสติกส์	๕ ประสิทธิภาพการลงทุนและโลจิสติกส์	๗ วิสาหกิจขนาดกลางและขนาดย่อมที่เข้มแข็งแข่งขันได้	๗ วิสาหกิจขนาดกลางและขนาดย่อมที่เข้มแข็งแข่งขันได้	๑๐ เศรษฐกิจหมุนเวียนและสังคมคาร์บอนต่ำ
๖ อิเล็กทรอนิกส์อัจฉริยะและดิจิทัล	๖ อิเล็กทรอนิกส์อัจฉริยะและดิจิทัล	๘ พื้นที่และเมืองอัจฉริยะ	๘ พื้นที่และเมืองอัจฉริยะ	๑๑ ภัยธรรมชาติและสภาพภูมิอากาศ
๗ วิสาหกิจขนาดกลางและขนาดย่อมที่เข้มแข็งแข่งขันได้	๗ วิสาหกิจขนาดกลางและขนาดย่อมที่เข้มแข็งแข่งขันได้	๙ ความยากจนข้ามรุ่นและความคุ้มครองทางสังคม	๙ ความยากจนข้ามรุ่นและความคุ้มครองทางสังคม	๑๓ ภาครัฐที่ทันสมัย มีประสิทธิภาพ
๘ พื้นที่และเมืองอัจฉริยะ	๘ พื้นที่และเมืองอัจฉริยะ	๑๐ เศรษฐกิจหมุนเวียนและสังคมคาร์บอนต่ำ	๑๐ เศรษฐกิจหมุนเวียนและสังคมคาร์บอนต่ำ	
๑๐ เศรษฐกิจหมุนเวียนและสังคมคาร์บอนต่ำ	๙ ความยากจนข้ามรุ่นและความคุ้มครองทางสังคม	๑๒ กำลังคนสมรรถนะสูง	๑๒ กำลังคนสมรรถนะสูง	

๑.๓ แผนพัฒนาภาค/แผนพัฒนากลุ่มจังหวัด/แผนพัฒนาจังหวัด

๑.๓.๑ แผนพัฒนาภาคตะวันออกเฉียงเหนือ

ทิศทางการพัฒนาภาคตะวันออกเฉียงเหนือให้เป็น “ศูนย์กลางเศรษฐกิจ ของอนุภูมิภาคลุ่มแม่น้ำโขง” โดยพัฒนาภาคเกษตรไปสู่เกษตรสมัยใหม่ เพื่อต่อยอดไปสู่เศรษฐกิจ ชีวภาพ เชื่อมโยงการค้า การลงทุนในภูมิภาค ตามแนวคิดการเป็นฐานการผลิตของประเทศที่เป็นมิตร กับสิ่งแวดล้อม เป็นประตูเชื่อมโยงประเทศเพื่อนบ้านเพื่อสร้างโอกาสในการเพิ่มขีดความสามารถใน การแข่งขันและยกระดับคุณภาพชีวิตประชาชน โดยกำหนดทิศทางการพัฒนาภาคตะวันออกเฉียงเหนือ (NE Direction) ที่ให้ความสำคัญกับการพัฒนา ๓G ได้แก่ Green พัฒนาเกษตรปลอดภัย เกษตรอินทรีย์ พัฒนาโมเดลเศรษฐกิจสู่การพัฒนาที่ยั่งยืน (เศรษฐกิจชีวภาพ เศรษฐกิจหมุนเวียน และ เศรษฐกิจสีเขียว หรือ Bio Circular Green Economy) และการบริหารจัดการนี้ อย่างยั่งยืน Growth โดยใช้อองค์ความรู้ เทคโนโลยี นวัตกรรม และความคิดสร้างสรรค์ในการพัฒนาพื้นที่ระเบียงเศรษฐกิจพิเศษภาคตะวันออกเฉียงเหนือ สนับสนุนการพัฒนาศูนย์กลางบริการทางการแพทย์ พัฒนาเศรษฐกิจ ฐานรากท่องเที่ยวชุมชน และยกระดับคุณภาพชีวิต และ Gate ใช้โอกาสจากการเชื่อมโยงเศรษฐกิจ ชายแดน ระเบียงเศรษฐกิจพิเศษ พัฒนาการค้า การลงทุน การท่องเที่ยว และโลจิสติกส์

การกำหนดแนวทางการพัฒนาภาคตะวันออกเฉียงเหนือได้พิจารณาถึงความเชื่อมโยงกับหมุดหมาย การพัฒนาประเทศตามกรอบแผนพัฒนา ฉบับที่ ๑๓ พร้อมทั้งพิจารณา โอกาส ศักยภาพ ปัญหาและข้อจำกัดของภาค เพื่อกำหนดกรอบแนวทางการพัฒนาไปสู่ “ศูนย์กลางเศรษฐกิจของอนุภูมิภาคลุ่มแม่น้ำโขง” โดยใช้อองค์ความรู้ เทคโนโลยี นวัตกรรม และความคิดสร้างสรรค์ในการเสริมสร้างความเข้มแข็งของเศรษฐกิจ ภายในภาคให้มีการเจริญเติบโตได้อย่างเต็มศักยภาพ และการแสวงหาโอกาสการนำความรู้ ทุน เทคโนโลยีและ นวัตกรรมมาช่วยขับเคลื่อนการพัฒนา มีแนวทางการพัฒนา ดังนี้

๑. พัฒนาภาคเกษตรไปสู่เกษตรสมัยใหม่เพื่อต่อยอดไปสู่เศรษฐกิจชีวภาพ

- ๒. บริหารจัดการน้ำให้เพียงพอเพื่อรองรับการพัฒนา
- ๓. พัฒนาผลิตภัณฑ์พื้นถิ่นไปสู่มาตรฐานสากลเพื่อสร้างเศรษฐกิจในชุมชน
- ๔. พัฒนาเมือง เขตเศรษฐกิจพิเศษและเมืองชายแดน รวมทั้งพื้นที่ระเบียงเศรษฐกิจภาคตะวันออกเฉียงเหนือ (NeEC-Bioeconomy) ให้เป็นพื้นที่เศรษฐกิจหลักของภาค
- ๕. พัฒนาแหล่งท่องเที่ยวสำคัญและแหล่งท่องเที่ยวชุมชนให้ได้มาตรฐาน
- ๖. ยกระดับคุณภาพชีวิตให้ได้มาตรฐานและแก้ปัญหาความยากจนให้กับผู้มีรายได้น้อยเพื่อ ลดความเหลื่อมล้ำทางสังคม

**Northeastern Direction  
2566-2570**

เป็น "ศูนย์กลางเศรษฐกิจของภูมิภาคกลุ่มย่อยที่โดดเด่นแนวคิด การเป็นฐานการผลิตของประเทศที่เป็นมิตรกับสิ่งแวดล้อม เป็นประตูเชื่อมโยงประเทศเพื่อนบ้าน เพื่อสร้างโอกาสในการเพิ่มขีดความสามารถในการแข่งขัน และยกระดับคุณภาพชีวิตประชาชน

- Organic/GAP Agriculture
- Bio Circular Green Economy
- Sustainable Water Resource

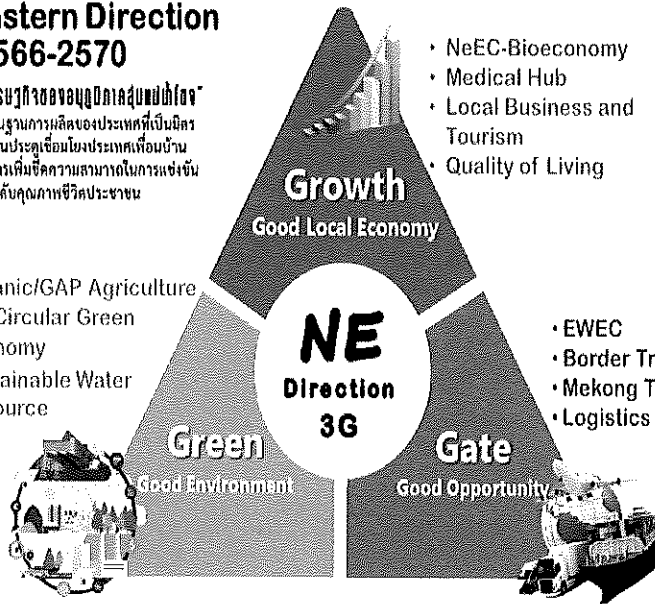

**๑.๓.๒ แผนพัฒนากลุ่มจังหวัด(กลุ่มจังหวัดภาคตะวันออกเฉียงเหนือตอนกลาง)**

เป้าหมายการพัฒนาในกลุ่มจังหวัดภาคตะวันออกเฉียงเหนือตอนกลาง “เติบโตด้วยเศรษฐกิจแห่งอนาคต สังคมมั่นคงอย่างยั่งยืน” กลุ่มจังหวัดภาคตะวันออกเฉียงเหนือตอนกลางในระยะ ๕ ปี (๒๕๖๖ – ๒๕๗๐) เป็นกลุ่มจังหวัดที่มีความน่าอยู่และทันสมัย (Smart Cluster) มีเศรษฐกิจแห่งอนาคตที่เติบโตอย่างยั่งยืน ผู้ประกอบการมีขีดความสามารถในการแข่งขันสูง บนพื้นฐานทรัพยากรของกลุ่มจังหวัดโดยใช้ความคิดสร้างสรรค์ เทคโนโลยีและนวัตกรรมในการลงทุนการผลิตสินค้าและบริการมูลค่าสูงที่เป็นมิตรกับสิ่งแวดล้อมทั้งภาคการเกษตร ภาคอุตสาหกรรม และภาคบริการ สามารถตอบสนอง เชื่อมโยงความต้องการของตลาดในอนาคตทั้งภายในและภายนอกประเทศได้อย่างโดดเด่น รวมถึงทรัพยากรมนุษย์ ชุมชน และสังคมมีศักยภาพบนฐานภูมิปัญญาความคิดสร้างสรรค์และนวัตกรรมสามารถพึ่งพาตนเองและมีภูมิคุ้มกันในการจัดการพิบัติภัยในรูปแบบต่าง ๆ ได้อย่างเท่าทัน ดำรงชีวิตอย่างมีความสุข มีคุณภาพอย่างเท่าเทียมและเป็นสากล โดยมีหมุดหมายการพัฒนา ๓ ด้าน ประกอบด้วย

**๑. Future Economy การเติบโตด้วยเศรษฐกิจแห่งอนาคต ประกอบด้วย ๓ ส่วนสำคัญ ได้แก่**

๑.๑ การเกษตรแห่งอนาคต ภาคเกษตรของกลุ่มจังหวัดได้รับการปรับโครงสร้างให้เป็นภาคการผลิตที่มีผลตอบแทนสูง ผ่านการยกระดับผลิตภาพ สร้างมูลค่าเพิ่ม ให้สินค้าเกษตร นำ BCG model มาเป็นแนวคิดในการพัฒนามาตรฐานกับภูมิปัญญา เทคโนโลยีและนวัตกรรม เริ่มจากพัฒนาโครงสร้างพื้นฐานที่สำคัญต่อภาคเกษตร เช่น แหล่งน้ำเพื่อการเกษตร ระบบการตรวจรับรองมาตรฐาน และการพัฒนาระบบโลจิสติกส์การเกษตร สนับสนุนการพัฒนาเศรษฐกิจชีวภาพและสร้างผู้ประกอบการด้านเกษตรที่สามารถเข้าถึงช่องทางการตลาดที่หลากหลายเพื่อรองรับระบบเศรษฐกิจแห่งอนาคต

๑.๒ การค้าการลงทุนแห่งอนาคต พัฒนาโครงข่ายคมนาคมเชื่อมโยงจังหวัดในกลุ่มจังหวัดและภูมิภาค เป็นศูนย์กลางขนส่งระบบรางในภูมิภาคขับเคลื่อนอุตสาหกรรมระบบรางเพื่อเป็นเครื่องยนต์ใหม่ (New engine) ในการยกระดับรายได้ของกลุ่มจังหวัดให้สูงขึ้น ส่งเสริมด้านการลงทุนในกลุ่มจังหวัดอย่างต่อเนื่อง สร้างการเติบโตในสาขาอุตสาหกรรม การค้าและบริการ กระจายการลงทุนในจังหวัดต่างๆ ตามศักยภาพและความโดดเด่น ส่งเสริมพัฒนาศักยภาพ SMEs ผู้ประกอบการธุรกิจเพิ่งเกิดใหม่ (Start up) และส่งเสริมสนับสนุนการออกแบบระบบนิเวศธุรกิจ (Ecosystems) เพื่อสร้างผู้ประกอบการแห่งอนาคต เร่งปรับเปลี่ยนระบบตลาดมุ่งสู่เศรษฐกิจดิจิทัลอาศัยความได้เปรียบของระบบขนส่งและระบบชำระเงินผ่านธุรกรรมอิเล็กทรอนิกส์ที่มีอัตราการชำระเงินเพิ่มมากขึ้นในปัจจุบัน

๑.๓ สร้างคุณค่าการท่องเที่ยวแห่งอนาคต สร้างภาพลักษณ์การท่องเที่ยวกลุ่มจังหวัดในฐานะจุดหมายปลายทางการท่องเที่ยว (การท่องเที่ยวที่โดดเด่นของกลุ่มจังหวัดได้แก่การท่องเที่ยวยุคก่อนประวัติศาสตร์ ประเพณีวัฒนธรรม การท่องเที่ยวชุมชน) แหล่งท่องเที่ยวได้รับการดูแลรักษาอย่างยั่งยืน เน้นคุณค่าอย่างเหมาะสม รวมทั้งการสร้างพื้นที่หรือกิจกรรมการท่องเที่ยวใหม่เพื่อตอบสนองทิศทางท่องเที่ยวในอนาคต เพิ่มมูลค่าและกระจายรายได้การท่องเที่ยวสู่ชุมชนและผู้ประกอบการรายย่อยด้วยการสร้างอัตลักษณ์และการเข้าถึงช่องทางการตลาดที่หลากหลาย

## ๒. Green Growth การเติบโตบนเศรษฐกิจสีเขียว

กลุ่มจังหวัดภาคตะวันออกเฉียงเหนือตอนกลางได้รับการส่งเสริมเศรษฐกิจชีวภาพ (Bio economy) เศรษฐกิจหมุนเวียน (Circular economy) และเศรษฐกิจสีเขียว (Green economy) มีการพัฒนาระบบกลไกการอนุรักษ์ ฟื้นฟูและป้องกันการทำลายทรัพยากรธรรมชาติและสิ่งแวดล้อม การบริหารจัดการน้ำอย่างบูรณาการ การพัฒนาเทคโนโลยีสะอาดที่เป็นมิตรกับสิ่งแวดล้อม รวมถึงการส่งเสริมความเป็นเมืองและชุมชนที่เป็นมิตรกับสิ่งแวดล้อม เพิ่มพื้นที่สีเขียวในกลุ่มจังหวัดการจัดการของเสีย น้ำเสีย ฝุ่น ควันของกลุ่มจังหวัดร้อยแก่นสารสินธุ์แบบบูรณาการและจากการที่กลุ่มจังหวัดภาคตะวันออกเฉียงเหนือตอนกลางมีพื้นที่ประสบภัยซ้ำซาก และพื้นที่ที่มีแนวโน้มจะเผชิญกับผลกระทบที่รุนแรงจากการเปลี่ยนแปลงสภาพภูมิอากาศ ต้องได้รับการจัดการให้มีความเสี่ยงลดลงทุกภาคส่วนได้รับการพัฒนาขีดความสามารถในการเตรียมรับมือกับภัยธรรมชาติและบูรณาการความร่วมมือระหว่างจังหวัดในกลุ่มจังหวัด เพื่อให้เกิดการแก้ไขปัญหาและการป้องกันภัยธรรมชาติสาธารณภัยอย่างเป็นรูปธรรม

## ๓. Social Sustainability สังคมเป็นสุขอย่างยั่งยืน

พัฒนาทรัพยากรมนุษย์ และยกระดับคุณภาพชีวิตในทุกช่วงวัยอย่างเท่าเทียม พัฒนาชุมชน พื้นที่ และเมืองให้เป็นพื้นที่ที่น่าอยู่สำหรับทุกคน ส่งเสริมความเข้มแข็งของสถาบันครอบครัวและชุมชน บนความท้าทายของเทคโนโลยี และโรคอุบัติใหม่ พัฒนาระบบการแก้ไขปัญหาทางด้านสาธารณสุข ที่เป็นประเด็นร่วมของกลุ่มจังหวัด ส่งเสริมการสร้างนวัตกรรมเพื่ออำนวยความสะดวกให้กับผู้สูงอายุ ผู้พิการ ผู้ป่วยเพื่อให้คุณภาพชีวิตดีขึ้น และส่งเสริมการพัฒนาชุมชน/พื้นที่ เชิงสร้างสรรค์ให้เป็นพื้นที่ที่น่าอยู่สำหรับทุกคน

## เป้าหมายและประเด็นการพัฒนากลุ่มจังหวัด

๑. เป็นศูนย์กลางด้านการเกษตรและอุตสาหกรรมเกษตรที่มีมูลค่าสูง
๒. เป็นศูนย์กลางด้านอุตสาหกรรมบริการและการท่องเที่ยวของภูมิภาคที่ตอบสนองต่อความต้องการของตลาดแห่งอนาคต
๓. เป็นกลุ่มจังหวัดที่มีการบริหารจัดการทรัพยากรธรรมชาติ มีพื้นที่สีเขียวทุกประเภทเพิ่มขึ้น

## ตัวชี้วัด

๑. อัตราการขยายตัวของผลิตภัณฑ์มวลรวมกลุ่มจังหวัด (ร้อยละ ๗.๕)

๒. อัตราการขยายตัวรายได้การท่องเที่ยวกลุ่มจังหวัด (ร้อยละ ๕ )

๓. สัดส่วนพื้นที่สีเขียวทุกประเภทเพิ่มขึ้น (ร้อยละ ๑ )

**ประเด็นการพัฒนาที่ ๑** ส่งเสริมและยกระดับการเกษตรและอุตสาหกรรมเกษตรที่มีมูลค่าสูงด้วยเศรษฐกิจชีวภาพ

**ประเด็นการพัฒนาที่ ๒** การพัฒนาขีดความสามารถทางการแข่งขันด้านการค้า การลงทุน การบริการ และการท่องเที่ยวเพื่อรองรับระบบเศรษฐกิจแห่งอนาคต

**ประเด็นการพัฒนาที่ ๓** อนุรักษ์และบริหารจัดการทรัพยากรธรรมชาติและสิ่งแวดล้อมเพื่อการพัฒนาที่สมดุลด้วยเศรษฐกิจ BCG และลดความเสี่ยงจากสาธารณสุข ด้วยพลังชุมชนและเทคโนโลยี

**ประเด็นการพัฒนาที่ ๔** พัฒนาทรัพยากรมนุษย์ สังคมมีคุณภาพ ชุมชนพื้นที่และเมืองมีความเจริญน่าอยู่อย่างยั่งยืน

### ๑.๓.๓ แผนพัฒนาจังหวัดมหาสารคาม

จากการประเมินสถานะแวดล้อม (SWOT Analysis) ของจังหวัด ปัจจัยภายใน (จุดแข็ง จุดอ่อน) และปัจจัยภายนอก (โอกาส ภัยคุกคาม) รวมถึงยุทธศาสตร์ชาติ ๒๐ ปี และแผนพัฒนาเศรษฐกิจ และสังคมแห่งชาติ ฉบับที่ ๑๓ แผนพัฒนาภาคตะวันออกเฉียงเหนือ และแผนพัฒนาภาคตะวันออกเฉียงเหนือ ตอนกลาง นำไปสู่การกำหนด เป้าหมายการพัฒนาจังหวัด และประเด็นการพัฒนา จังหวัดจึงกำหนดเป้าหมาย การพัฒนาจังหวัด มหาสารคาม ไว้ว่า

**“เกษตรกรรมยั่งยืน นำภูมิปัญญาสร้างคุณค่า พัฒนาการค้าการลงทุน สู่อสังคมนิยมสุข ภายใต้สิ่งแวดล้อมที่ดี”**

ตัวชี้วัดความสำเร็จตามเป้าหมายการพัฒนาจังหวัดมหาสารคาม เพื่อให้บรรลุเป้าหมายการพัฒนาจังหวัด มหาสารคามที่กำหนดไว้ จึงมีการกำหนดตัวชี้วัด เป้าหมายการพัฒนาจังหวัด ดังนี้

๑. ภาคการเกษตรมีความเข้มแข็งและสามารถสร้างมูลค่าเพิ่มให้กับจังหวัด เศรษฐกิจภาค การเกษตร มีมูลค่าเพิ่มขึ้นร้อยละ ๓ ต่อปี

๒. การพัฒนาเศรษฐกิจของจังหวัดเติบโตอย่างสมดุลและยั่งยืน มีมูลค่าผลิตภัณฑ์มวลรวมของ จังหวัดเพิ่มขึ้นร้อยละ ๓ ต่อปี

๓. ประชาชนมีคุณภาพชีวิตที่ดี โดยปี พ.ศ. ๒๕๖๖ - ๒๕๗๐ อายุเฉลี่ยการมีสุขภาพดีของ ประชาชนจังหวัดมหาสารคามอายุเฉลี่ย ๗๑.๕ ปี

#### พันธกิจ

๑. ส่งเสริมภาคการเกษตรให้มีความเข้มแข็งและสามารถพึ่งตนเองได้

๒. ส่งเสริมการนำภูมิปัญญา มาสร้างมูลค่าเพิ่มให้กับสินค้า บริการ การท่องเที่ยวเชิงประวัติศาสตร์ ศิลปะ และวัฒนธรรม และการท่องเที่ยวเชิงสร้างสรรค์

๓. ส่งเสริมด้านการค้าการลงทุน และพัฒนาโครงสร้างพื้นฐานในพื้นที่

๔. เสริมสร้างและพัฒนาคุณภาพชีวิตของประชาชนด้านความมั่นคง การศึกษา การสาธารณสุขและ สิ่งแวดล้อม

#### เป้าประสงค์

๑. ภาคการเกษตรมีความเข้มแข็งและสามารถสร้างมูลค่าเพิ่มให้กับจังหวัด

๒. การพัฒนาเศรษฐกิจของจังหวัดเติบโตอย่างสมดุลและยั่งยืน

๓. ประชาชนมีคุณภาพชีวิตที่ดี

ประเด็นการพัฒนาจังหวัดมหาสารคาม เพื่อให้การพัฒนาจังหวัดเป็นไปตามเป้าหมายการพัฒนาจังหวัด จึงได้กำหนดประเด็น การพัฒนาของจังหวัดใน ๔ ประเด็น

**ประเด็นการพัฒนาที่ ๑ ส่งเสริมและพัฒนาการผลิตภาคการเกษตรเพื่อสร้างรายได้กับเกษตรกร**

**วัตถุประสงค์**

๑. เพื่อให้เกษตรกรสามารถพึ่งตนเองได้อย่างยั่งยืน
๒. เพื่อพัฒนาโครงสร้างพื้นฐานการผลิตสินค้าเกษตร

**เป้าหมาย**

๑. เกษตรกรมีรายได้เพิ่มขึ้น
๒. มีระบบการบริหารจัดการด้านการเกษตรอย่างเหมาะสม

**แนวทางการพัฒนา**

๑. เสริมสร้างการผลิตภาคการเกษตรให้เข้มแข็งและยั่งยืน
๒. ยกระดับสินค้าเกษตรให้ได้มาตรฐาน

**ประเด็นการพัฒนาที่ ๒ ส่งเสริมการนำองค์ความรู้ทางภูมิปัญญาเพื่อสร้างมูลค่าเพิ่มให้กับสินค้า บริการ การท่องเที่ยวเชิงประวัติศาสตร์ ศิลปะและวัฒนธรรม และการท่องเที่ยวเชิงสร้างสรรค์**

**วัตถุประสงค์**

เพื่อนำภูมิปัญญามาสร้างมูลค่าเพิ่มให้กับสินค้า บริการ การท่องเที่ยวเชิงประวัติศาสตร์ ศิลปะและวัฒนธรรม และการท่องเที่ยวเชิงสร้างสรรค์ในจังหวัด

**เป้าหมาย**

จำนวนสินค้า บริการ การท่องเที่ยวเชิงประวัติศาสตร์ ศิลปะและวัฒนธรรมที่นำเอาภูมิปัญญา มาสร้างมูลค่า

**แนวทางการพัฒนา**

ส่งเสริมการนำภูมิปัญญา มาสร้างมูลค่าเพิ่มให้กับสินค้า บริการ การท่องเที่ยวเชิงประวัติศาสตร์ ศิลปะและวัฒนธรรม และการท่องเที่ยวเชิงสร้างสรรค์ในจังหวัด

**ประเด็นการพัฒนาที่ ๓ เพิ่มศักยภาพด้านการค้าการลงทุน เพื่อรองรับการขยายตัวทางเศรษฐกิจ**

**วัตถุประสงค์**

เพื่อพัฒนาขีดความสามารถในการแข่งขัน

**เป้าหมาย**

มีขีดความสามารถในการแข่งขันสูงขึ้น

**แนวทางการพัฒนา**

ส่งเสริมศักยภาพการค้าการลงทุน และพัฒนาทักษะฝีมือแรงงานเพื่อรองรับการขยายตัวทางเศรษฐกิจ

## ประเด็นการพัฒนาที่ ๔ พัฒนาคุณภาพชีวิตของประชาชน สู้สังคมมีสุข ภายใต้สิ่งแวดล้อมที่ดี

### วัตถุประสงค์

๑. เพื่อเชิดชูปกป้องสถาบันสำคัญของชาติ
๒. เพื่อเสริมสร้างความมั่นคงและความปลอดภัยในชีวิตและทรัพย์สิน
๓. เพื่อส่งเสริมสุขภาวะของประชาชนในพื้นที่
๔. เพื่อพัฒนาคุณภาพชีวิตเด็กปฐมวัยและเด็กวัยเรียนให้มีผลสัมฤทธิ์ทางการศึกษา
๕. เพื่ออนุรักษ์ทรัพยากรธรรมชาติและสิ่งแวดล้อมได้อย่างยั่งยืน

### เป้าหมาย

๑. จำนวนกิจกรรมเทิดพระเกียรติและเชิดชูสถาบันพระมหากษัตริย์เพิ่มขึ้น
๒. จำนวนกิจกรรมที่เกี่ยวข้องกับโครงการพระราชดำริเพิ่มขึ้น
๓. ประชากรในจังหวัดมีสุขภาวะที่ดีขึ้น
๔. เด็กปฐมวัยและเด็กวัยเรียนมีพัฒนาการสมวัยอย่างเต็มศักยภาพ
๕. ทรัพยากรธรรมชาติและสภาพแวดล้อมได้รับการฟื้นฟูเพิ่มขึ้น

### แนวทางการพัฒนา

ส่งเสริมการพัฒนาคุณภาพชีวิตของประชาชนสู้สังคมมีสุข ภายใต้สิ่งแวดล้อมที่ดี ตามหลักของปรัชญาเศรษฐกิจพอเพียงเพื่อให้ประชาชนสามารถพึ่งพาตนเองได้

## ๑.๔ ยุทธศาสตร์การพัฒนาขององค์กรปกครองส่วนท้องถิ่นในเขตจังหวัดมหาสารคาม (Development Strategy of Local Government in the Province)

ภายใต้ภาวะบ้านเมืองที่ก้าวเข้าสู่การเปลี่ยนแปลง ทั้งในด้านเศรษฐกิจ สังคมและการเมือง โดยเฉพาะการก้าวเข้าสู่ประชาคมเศรษฐกิจอาเซียน (ASEAN Economic Community AEC) ถือเป็นภาระหน้าที่ที่สำคัญขององค์กรปกครองส่วนท้องถิ่นที่มีอาจหลีกเลี่ยงได้ ในการที่จะนำพาประชาชน สังคม ชุมชน ในท้องถิ่นให้สามารถอยู่รอดปลอดภัย รู้เท่าทันต่อการเปลี่ยนแปลงที่เกิดขึ้น สามารถพึ่งพาตนเองและช่วยเหลือผู้อื่นได้อย่างเหมาะสม ดังนั้น องค์กรปกครองส่วนท้องถิ่น จึงจำเป็นต้องกำหนดทิศทางการพัฒนาท้องถิ่นในภาพรวมของจังหวัดให้มีความสอดคล้องกับทิศทางการพัฒนาท้องถิ่นในภาพรวมของจังหวัดให้มีความสอดคล้องกับทิศทางการพัฒนาประเทศและทิศทางการพัฒนาจังหวัด มีความชัดเจนและเป็นรูปธรรม เร่งสร้างการจัดการคุณภาพทางการศึกษาและสร้างสังคมแห่งการเรียนรู้ในท้องถิ่นให้มีความครอบคลุมและต้องเกิดขึ้นอย่างรวดเร็ว ด้วยการเพิ่มช่องทางในการเข้าถึงการบริการทางการศึกษาอย่างเสมอภาคและเท่าเทียมกัน ตลอดจนยกระดับคุณภาพชีวิตของประชาชนและสร้างความเข้มแข็งของสังคม ชุมชน ควบคู่ไปกับการสร้างความมั่นคงเจริญเติบโตทางเศรษฐกิจ ในท้องถิ่นให้มีความยั่งยืนและมีความพร้อมในทุกๆด้าน เพื่อรองรับการพัฒนาในภาพรวมของจังหวัด รวมถึงการเพิ่มประสิทธิภาพการทำงานขององค์กรปกครองส่วนท้องถิ่นและหน่วยงานอื่นในจังหวัด ให้ทำงานร่วมกันอย่าง บูรณาการ เป็นที่พึงของประชาชนในท้องถิ่น โดยได้กำหนด วิสัยทัศน์ พันธกิจ วัตถุประสงค์ จุดมุ่งหมายเพื่อการพัฒนา ตัวชี้วัด ประเด็นยุทธศาสตร์การพัฒนาและแนวทางการพัฒนา ดังนี้

**วิสัยทัศน์ พันธกิจ วัตถุประสงค์ จุดมุ่งหมายเพื่อการพัฒนา และตัวชี้วัด**

**วิสัยทัศน์ (Vision)** “ท้องถิ่นมหาสารคามการศึกษาก้าวไกล ประชาชนเป็นสุข อยู่รอดปลอดภัย สังคมเข้มแข็ง รู้เท่าทันพัฒนาอย่างสร้างสรรค์และยั่งยืน”

**พันธกิจ (Mission)**

๑. พัฒนาคุณภาพทางการศึกษาและการเรียนรู้ทั้งในระบบและการศึกษาทางเลือก
  ๒. พัฒนาศักยภาพและเพิ่มประสิทธิภาพในการให้บริการสาธารณะ
  ๓. พัฒนาปรับปรุงโครงสร้างพื้นฐานด้านคมนาคมขนส่ง แหล่งน้ำสาธารณะ และสาธารณูปโภค
  ๔. ยกระดับคุณภาพชีวิต เพิ่มรายได้ ลดรายจ่าย และลดความเหลื่อมล้ำทางสังคม
  ๕. อนุรักษ์ ฟื้นฟู ศิลปวัฒนธรรม ขนบธรรมเนียม ภูมิปัญญาท้องถิ่น และสิ่งแวดล้อม
  ๖. สร้างเครือข่ายและความเข้มแข็งของท้องถิ่น
  ๗. พัฒนาศักยภาพและเพิ่มประสิทธิภาพในการบริหารจัดการท้องถิ่น
  ๘. สนับสนุนให้ความช่วยเหลือและประสานการทำงานระหว่าง อปท. องค์กรและหน่วยงานอื่น
- วัตถุประสงค์ (Objective)**

๑. เพื่อบริหารจัดการการศึกษาท้องถิ่นและสร้างสังคมแห่งการเรียนรู้
  ๒. เพื่อสร้างรายได้ ลดรายจ่ายของประชาชนและสร้างความเข้มแข็งของสังคม ชุมชน
  ๓. เพื่อสร้างความพร้อมโครงสร้างการผลิตและการบริการ
  ๔. เพื่อเพิ่มประสิทธิภาพการทำงานขององค์กรปกครองส่วนท้องถิ่นและหน่วยงานในจังหวัด
- จุดมุ่งหมายเพื่อการพัฒนา (Goals)**

๑. การศึกษาท้องถิ่นมีคุณภาพ ประชาชนเป็นคนดีมีความรู้คู่คุณธรรม
๒. การให้บริการสาธารณะได้มาตรฐาน ทัวถึงและเป็นธรรม
๓. การคมนาคมขนส่งมีความเชื่อมโยงและมีแหล่งน้ำที่เพียงพอ
๔. ประชาชนมีรายได้ที่ สักมและชุมชนมีความเข้มแข็ง
๕. เกิดความร่วมมือที่ดีในการทำงานระหว่างภาคส่วน
๖. ท้องถิ่นมีประสิทธิภาพและมีการบริหารจัดการที่ดี

**ตัวชี้วัด (Key performance indicators : KPIs)**

๑. ร้อยละของผลการประเมินผลสัมฤทธิ์ทางการศึกษาของสถานศึกษาในสังกัดท้องถิ่น
๒. จำนวนโครงการ/กิจกรรมโครงสร้างพื้นฐานด้านคมนาคมขนส่ง แหล่งน้ำสาธารณะที่ได้รับการ

ปรับปรุง

๓. รายได้เฉลี่ยของประชาชนในท้องถิ่นที่เพิ่มขึ้น
๔. จำนวนโครงการ/กิจกรรมที่มีการบูรณาการหรือการจัดทำบันทึกข้อตกลงความร่วมมือ
๕. ร้อยละของผลการประเมินการตรวจรับรองมาตรฐานในการบริการสาธารณะของท้องถิ่น

**ประเด็นยุทธศาสตร์การพัฒนา ประกอบด้วย ๔ ประเด็นยุทธศาสตร์ คือ**

**ประเด็นยุทธศาสตร์ที่ ๑ การจัดการศึกษาและสร้างสังคมแห่งการเรียนรู้ในท้องถิ่น** โดยให้ความสำคัญ ในการบริหารจัดการการศึกษาและพัฒนาคุณภาพทางการศึกษาของสถานศึกษาในสังกัดและสถานศึกษาอื่นใน ท้องถิ่นเท่าที่กฎหมายกำหนด ด้วยการเร่งสร้างแหล่งเรียนรู้ในท้องถิ่นเพื่อให้ประชาชนสามารถเข้าถึงการบริการ ทางการศึกษาได้อย่างเพียงพอและทั่วถึง ตลอดจนมุ่งเน้นการพัฒนาทรัพยากรบุคคลด้าน การศึกษาด้วยการเพิ่ม ประสิทธิภาพ คุณภาพ ทักษะสำหรับการเรียน การสอน เพื่อเตรียมความพร้อมในการเข้าสู่ ประชาคมเศรษฐกิจ อาเซียนและประชาคมโลก สนับสนุนและส่งเสริมผลงานทางวิชาการหรือกิจกรรมทาง การศึกษา รวมถึงการปลูกฝัง จิตสำนึก และสร้างค่านิยมทางวัฒนธรรม คุณธรรมและจริยธรรมที่ดีงาม ให้แก่นักเรียน ครู บุคลากรทางการศึกษา และประชาชนทั่วไปในท้องถิ่น

**เป้าประสงค์ระดับยุทธศาสตร์**

๑. เพื่อให้ประชาชนในท้องถิ่นสามารถเข้าถึงการบริการทางการศึกษาได้อย่างทั่วถึง

๒. เพื่อสร้างความพร้อมในการเข้าสู่ประชาคมเศรษฐกิจอาเซียนและประชาคมโลก  
กลยุทธ์หรือแนวทางการพัฒนา ประกอบด้วย

๑. พัฒนาคุณภาพการบริหารจัดการการศึกษา และการบริการทางการศึกษาท้องถิ่น

๒. พัฒนาผู้เรียน ผู้สอน และบุคลากรทางการศึกษาท้องถิ่น

๓. สนับสนุนงานวิชาการและกิจกรรมทางการศึกษาท้องถิ่น

**ตัวชี้วัดระดับยุทธศาสตร์**

๑. ร้อยละของการศึกษาต่อ ม.ปลาย อุดมศึกษา และสายอาชีพ

๒. ร้อยละของผลสัมฤทธิ์ของการศึกษาสูงกว่าค่ามาตรฐานที่กำหนด

๓. ร้อยละของสถานศึกษาที่ผ่านการรับรองมาตรฐาน (สมศ.)

๔. ร้อยละของสถานศึกษาที่มีการจัดการศึกษาที่เข้มแข็ง

๕. ร้อยละที่เพิ่มขึ้นของแหล่งเรียนรู้

๖. ร้อยละที่เพิ่มขึ้นของการเข้าถึงการบริหารทางการศึกษา

๗. จำนวนเด็ก/เยาวชน/นักเรียน/ประชาชนที่เข้าร่วมกิจกรรมศิลปกรรม คุณธรรมจริยธรรม

ที่ดิงาม

๘. จำนวนแผนงาน/โครงการในการจัดการความรู้ในหน่วยงานการศึกษา ศาสนา และ

วัฒนธรรม

๙. จำนวนแผนงาน/โครงการพัฒนานักกีฬาให้เป็นนักกีฬาทีมชาติหรือไปสู่เป็นนักกีฬาอาชีพ

**ประเด็นยุทธศาสตร์ที่ ๒ การสร้างความเข้มแข็งของสังคมและชุมชนในท้องถิ่น** โดยให้ความสำคัญกับการพัฒนาคุณภาพชีวิตและความเป็นอยู่ของประชาชนในท้องถิ่น มุ่งเน้นการประกอบอาชีพและการเพิ่มรายได้ ลดรายจ่ายสามารถพึ่งพาตนเองได้ ด้วยการสนับสนุนการดำรงชีวิตภายใต้แนวทางตามหลักปรัชญาเศรษฐกิจพอเพียง สนับสนุนและส่งเสริมการพัฒนาศักยภาพของชุมชน ผู้นำชุมชน ผู้นำองค์กร กลุ่มและเครือข่ายต่างๆ พร้อมทั้งสนับสนุนและส่งเสริมให้ประชาชนมีสุขภาพร่างกายที่แข็งแรง ด้วยการสนับสนุนและส่งเสริมการกีฬาในทุกระดับ ตลอดจนรณรงค์ป้องกันและปราบปรามยาเสพติด ป้องกันและลดอุบัติเหตุบนท้องถนน การรณรงค์ ป้องกัน ควบคุม การฟื้นฟู บำบัด รักษาโรคติดต่อร้ายแรง รวมถึงให้การสงเคราะห์ช่วยเหลือผู้ประสบภัยพิบัติกรณีฉุกเฉิน หรือภัยพิบัติทางธรรมชาติและผู้ด้อยโอกาสทางสังคมในท้องถิ่น

**เป้าประสงค์ระดับยุทธศาสตร์**

๑. เพื่อเพิ่มรายได้และลดรายจ่ายให้ประชาชนในท้องถิ่นสามารถพึ่งพาตัวเองได้

๒. เพื่อเสริมสร้างความเข้มแข็งของชุมชน

**แนวทางการพัฒนา ประกอบด้วย**

๑. พัฒนาคุณภาพชีวิตและส่งเสริมอาชีพ

๒. เสริมสร้างศักยภาพและความเข้มแข็งของสังคม ชุมชน

๓. สนับสนุนและส่งเสริมกิจกรรม กีฬา และนันทนาการ

๔. ควบคุมโรคติดต่อร้ายแรง

**ตัวชี้วัดระดับยุทธศาสตร์**

๑. จำนวนครัวเรือนยากจนที่มีรายได้ต่ำกว่าเกณฑ์ ได้รับการส่งเสริมการดำรงชีวิตตามแนวทาง

ปรัชญา เศรษฐกิจพอเพียง

๒. จำนวนแผนงาน/โครงการ/กิจกรรมที่ส่งเสริมแนวทางตามระบอบประชาธิปไตยอันมีพระมหากษัตริย์

๓. ร้อยละของชุมชนที่ได้รับการส่งเสริม/สนับสนุน/การจัดทำแผนชุมชนด้วยกระบวนการมีส่วนร่วม
๔. ร้อยละของผู้นำชุมชน/ผู้นำองค์กร/กลุ่มและเครือข่ายต่างๆ ที่ได้รับการส่งเสริม/สนับสนุน
๕. จำนวนหมู่บ้านที่เป็นหมู่บ้านเศรษฐกิจพอเพียง
๖. ร้อยละของครอบครัว/ชุมชนที่มีความเข้มแข็งเพิ่มขึ้น
๗. ร้อยละผู้ประสบภัยกรณีอุทกภัย/ภัยพิบัติทางธรรมชาติ/ผู้ด้อยโอกาสทางสังคมที่ได้รับการสงเคราะห์ ช่วยเหลือ/ได้รับสวัสดิการสังคม
๘. ร้อยละขององค์กรปกครองส่วนท้องถิ่นที่มีแผนงานด้านสวัสดิการสังคม

**ประเด็นยุทธศาสตร์ที่ ๓ การพัฒนาโครงสร้างการผลิตและสร้างความมั่นคงทางเศรษฐกิจในท้องถิ่น**  
โดยให้ความสำคัญต่อกระบวนการ : Upstream midstream downstream (of the process) เช่น ภาคการเกษตรตั้งแต่ระดับต้นน้ำ ด้วยการสนับสนุนปัจจัยพื้นฐานการผลิต ปัจจัยที่เอื้อต่อกระบวนการผลิตในระดับกลางน้ำ จนถึงระบบการตลาดในระดับปลายน้ำ มุ่งเน้นการพัฒนาและปรับปรุงโครงสร้าง พื้นฐาน โครงข่ายคมนาคม แหล่งน้ำสาธารณะ โบราณสถานและแหล่งท่องเที่ยวที่สำคัญ ควบคู่ไปกับการบริหารจัดการสิ่งแวดล้อม รวมถึงการอนุรักษ์ ขนบธรรมเนียม วัฒนธรรมประเพณีที่ดีงาม และภูมิปัญญาของท้องถิ่น

#### เป้าประสงค์ระดับยุทธศาสตร์

๑. เพื่อสร้างรากฐานความมั่นคงทางเศรษฐกิจในท้องถิ่นให้มีความพร้อมต่อการพัฒนาจังหวัด

๒. เพื่อรองรับประชาคมเศรษฐกิจอาเซียน (ASEAN Economic Community : AEC)

**กลยุทธ์หรือแนวทางการพัฒนา ประกอบด้วย**

๑. พัฒนาส่งเสริมการเกษตร การพาณิชย์ และการลงทุน

๒. พัฒนาปรับปรุงโครงสร้างพื้นฐาน แหล่งน้ำสาธารณะ โบราณสถาน แหล่งท่องเที่ยวและ จัดการสิ่งแวดล้อม

๓. สนับสนุนส่งเสริม ศาสนา ศิลปวัฒนธรรม ขนบธรรมเนียมประเพณี และภูมิปัญญาท้องถิ่น

#### ตัวชี้วัดระดับยุทธศาสตร์

๑. ร้อยละที่เพิ่มขึ้นของรายได้ที่เกิดจากการท่องเที่ยว

๒. ร้อยละของปริมาณแหล่งน้ำที่ได้รับการพัฒนาปรับปรุงเพิ่มขึ้น

๓. ร้อยละของถนนที่ได้รับการก่อสร้าง/บูรณะ/ปรับปรุงเพิ่มขึ้น

๔. จำนวนองค์กรปกครองส่วนท้องถิ่นที่ได้รับการส่งเสริมให้มีการพัฒนาเมืองโดยการวางผัง เมืองที่ได้รับมาตรฐาน

๕. จำนวนโครงการ/กิจกรรมเกี่ยวกับขนบธรรมเนียม วัฒนธรรมประเพณีรวมถึงภูมิปัญญา ท้องถิ่นที่ได้รับการเผยแพร่และประชาสัมพันธ์

๖. ร้อยละที่เพิ่มขึ้นของการนำภูมิปัญญาท้องถิ่นมาสร้างมูลค่าเพิ่มทางเศรษฐกิจ

**ประเด็นยุทธศาสตร์ที่ ๔ การพัฒนาและเสริมสร้างประสิทธิภาพองค์กร** โดยให้ความสำคัญที่เกี่ยวกับการปฏิรูปองค์กร การปรับปรุง กฎ ระเบียบ และพัฒนามาตรฐานการทำงานในองค์กร ด้วยการปรับบทบาทโครงสร้างและกลไกการจัดการ ลดขั้นตอนการควบคุมและสั่งการ โดยคำนึงถึงความต้องการของประชาชนในท้องถิ่นเป็นหลัก และสามารถทำงานร่วมกับหน่วยงานอื่นในจังหวัดได้อย่างมีประสิทธิภาพ ด้วยการสร้างเครือข่ายการทำงานขององค์กรปกครองส่วนท้องถิ่นและชุมชน ตลอดจนเพิ่มคุณภาพในการจัดบริการและให้บริการสาธารณะ พร้อมปลูกฝังจิตสำนึกของบุคลากรในองค์กรปกครองส่วนท้องถิ่นให้ยึดมั่นในหลักคุณธรรม จริยธรรม

พร้อมรับการตรวจสอบจากภาคประชาชน และยึดถือปฏิบัติตามระเบียบ กฎหมายอย่างเคร่งครัด รวมถึงพัฒนา  
ระบบฐานข้อมูลและสร้างองค์ความรู้ใหม่ๆ ต่อการพัฒนาท้องถิ่น

#### เป้าประสงค์ระดับยุทธศาสตร์

๑. เพื่อให้การบริหารงานขององค์กรปกครองส่วนท้องถิ่นมีประสิทธิภาพ มีความทันสมัย
๒. เพื่อให้องค์กรปกครองส่วนท้องถิ่นมีความรับผิดชอบต่อท้องถิ่นและต่อผลประโยชน์ของ ประเทศชาติ

โดยส่วนรวม

กลยุทธ์หรือแนวทางการพัฒนา ประกอบด้วย

๑. เพิ่มศักยภาพและประสิทธิภาพการทำงานของท้องถิ่น
๒. สนับสนุนช่วยเหลือและประสานการทำงานระหว่างองค์กรปกครองส่วนท้องถิ่น องค์กรและ หน่วยงาน

อื่น

๓. สนับสนุนหน่วยงานอื่นในการพัฒนาตามที่กฎหมายกำหนด

#### ตัวชี้วัดระดับยุทธศาสตร์

๑. ร้อยละขององค์กรปกครองส่วนท้องถิ่นที่สามารถลดขั้นตอนและระยะเวลาในการให้บริการ
๒. ร้อยละของบุคลากรที่มีส่วนร่วมในกิจกรรมการแลกเปลี่ยนเรียนรู้
๓. ร้อยละของงานบริการสาธารณะที่ได้จัดทำมาตรฐานหรือคู่มือการให้บริการ
๔. ร้อยละของบุคลากรที่ผ่านการอบรม/สัมมนา/เพิ่มระดับของขีดความสามารถ/สมรรถนะ ตาม

แผนพัฒนาบุคลากร/ที่ส่วนราชการกำหนด

๕. ร้อยละของข้อมูลที่มีความครอบคลุม/ถูกต้อง/ทันสมัย/สนับสนุนการจัดทำแผนยุทธศาสตร์ การพัฒนา  
และแผนพัฒนาสามปีขององค์กรปกครองส่วนท้องถิ่น

๖. ร้อยละขององค์กรปกครองส่วนท้องถิ่นที่ผ่านการประเมินมาตรฐานการปฏิบัติราชการ

## ๒. ยุทธศาสตร์ขององค์กรปกครองส่วนท้องถิ่น

### ๒.๑ วิสัยทัศน์

“ตำบลน่าอยู่ คุณภาพชีวิตดี ประชาชนมีคุณธรรม”

### ๒.๒ ยุทธศาสตร์/เป้าประสงค์/ตัวชี้วัด/ค่าเป้าหมาย/กลยุทธ์

ยุทธศาสตร์ที่ ๑ ยุทธศาสตร์พัฒนาด้านคมนาคม

#### เป้าประสงค์

๑. เพื่อให้ประชาชนมีเส้นทางการคมนาคมที่ได้มาตรฐาน และการขนส่งผลผลิตทางการเกษตรมีความ  
สะดวก ปลอดภัย
๒. เพื่อให้ชุมชนในเขตตำบลมีไฟฟ้าแสงสว่างสาธารณะอย่างทั่วถึง

#### ตัวชี้วัด

๑. ร้อยละของเส้นทาง ระบบระบายน้ำที่ก่อสร้างและปรับปรุง
๒. ร้อยละของชุมชนที่มีไฟฟ้าแสงสว่างสาธารณะใช้อย่างทั่วถึง

#### กลยุทธ์

๑. พัฒนาด้านคมนาคม
๒. พัฒนาด้านไฟฟ้าและแสงสว่าง

## ยุทธศาสตร์ที่ ๒ ยุทธศาสตร์พัฒนาด้านแหล่งน้ำ

### เป้าประสงค์

๑. แหล่งน้ำเพื่อการเกษตร และเพื่ออุปโภคบริโภคที่ได้มาตรฐาน
๒. ประชาชนมีน้ำสะอาดและมีคุณภาพไว้อุปโภคบริโภคอย่างเพียงพอ

### ตัวชี้วัด

๑. แหล่งน้ำสามารถเก็บน้ำได้ปริมาณมากขึ้น
๒. คลองส่งน้ำเข้าถึงพื้นที่การเกษตรได้ทั่วถึงมากขึ้น
๓. จำนวนครัวเรือนที่มีน้ำอุปโภค บริโภคอย่างทั่วถึงสะอาดและปลอดภัย

### กลยุทธ์

๑. พัฒนาแหล่งน้ำเพื่อการอุปโภค บริโภคและแหล่งน้ำเพื่อการเกษตร

## ยุทธศาสตร์ที่ ๓ ยุทธศาสตร์พัฒนาด้านเศรษฐกิจ

### เป้าประสงค์

๑. ส่งเสริมและสนับสนุนสร้างการแข่งขันแก่กลุ่มเกษตรกรและกลุ่มอาชีพต่างๆ ในท้องถิ่น
๒. ส่งเสริมและสนับสนุนให้ประชาชนมีรายได้เพิ่มอย่างยั่งยืนและลดค่าใช้จ่าย
๓. ส่งเสริมและสนับสนุนการพัฒนาอาชีพ ฝึกอบรมอาชีพเพื่อนำไปสู่เศรษฐกิจชุมชนยั่งยืน
๔. ส่งเสริมและสนับสนุนให้ประชาชนมีความรู้ เข้าใจและนำหลักปรัชญาเศรษฐกิจพอเพียงมาใช้ในการดำเนินชีวิตอย่างถูกต้อง

### ตัวชี้วัด

๑. ร้อยละของกลุ่มเกษตรกรและกลุ่มอาชีพมีความเข้มแข็ง
๒. ร้อยละของประชาชนที่ได้ดำเนินชีวิตตามแนวทางปรัชญาเศรษฐกิจพอเพียง
๓. จำนวนประชาชนมีอาชีพเสริมเพิ่มรายได้ให้ครัวเรือน
๔. แหล่งเรียนรู้ด้านการเกษตร เพื่อส่งเสริม การฝึกอบรม การประกอบอาชีพ

### กลยุทธ์

๑. พัฒนาส่งเสริมอาชีพให้แก่ประชาชน

## ยุทธศาสตร์ที่ ๔ ยุทธศาสตร์พัฒนาด้านคุณภาพชีวิตของประชาชน

### เป้าประสงค์

๑. เพื่อส่งเสริมกิจกรรมการพัฒนาศักยภาพเด็ก เยาวชน สตรี ผู้สูงอายุ ผู้พิการและผู้ด้อยโอกาส
๒. เพื่อสนับสนุนการสาธารณสุข การป้องกันและควบคุมโรคติดต่อ การออกกำลังกายและการเล่นกีฬา
๓. เพื่อสนับสนุนการจัดสวัสดิการ และการสังคมสงเคราะห์
๔. เพื่อสนับสนุนบริการสาธารณะ
๕. เพื่อส่งเสริมให้ประชาชนลด ละ เลิก อบายมุข

**ตัวชี้วัด**

๑. ร้อยละของกลุ่มเป้าหมายได้รับการพัฒนาศักยภาพ
๒. ร้อยละของจำนวนประชาชนมีการป้องกันและควบคุมโรคติดต่อ อย่างถูกต้องวิธี
๓. ร้อยละของประชาชนได้รับสวัสดิการและสังคมสงเคราะห์
๔. จำนวนโครงการ/กิจกรรมเพื่อสาธารณประโยชน์
๕. ร้อยละของประชาชนลด ละ เลิก อบายมุข

**กลยุทธ์**

๑. การพัฒนาและส่งเสริมเด็ก เยาวชน สตรี ผู้สูงอายุ ผู้พิการ และผู้ด้อยโอกาส
๒. พัฒนาด้านสาธารณสุขและสุขภาพอนามัย
๓. พัฒนาด้านสาธารณประโยชน์

**ยุทธศาสตร์ที่ ๕ ยุทธศาสตร์พัฒนาด้านการป้องกันและบรรเทาสาธารณภัย  
และรักษาความสงบเรียบร้อย**

**เป้าประสงค์**

๑. สาธารณภัยที่จะเกิดขึ้นได้รับการป้องกัน และได้รับความช่วยเหลืออย่างทันท่วงที
๒. สนับสนุนการป้องกันและแก้ไขปัญหายาเสพติด

**ตัวชี้วัด**

๑. จำนวนสาธารณภัยที่ได้รับการป้องกันและความช่วยเหลือ
๒. ร้อยละของประชาชนที่ห่างไกลยาเสพติด

**กลยุทธ์**

๑. พัฒนาด้านการป้องกันและบรรเทาสาธารณภัยและรักษาความสงบเรียบร้อย

**ยุทธศาสตร์ที่ ๖ ยุทธศาสตร์พัฒนาด้านการเมือง การศึกษา ศาสนาและวัฒนธรรม**

**เป้าประสงค์**

๑. เพื่อส่งเสริมการศึกษาการเพื่อรองรับการเข้าสู่ประชาคมอาเซียน (AEC)
๒. เพื่อส่งเสริมและสนับสนุนการสืบสาน อนุรักษ์ประเพณี วัฒนธรรมและภูมิปัญญาท้องถิ่น
๓. สนับสนุนการเมืองการปกครองในระบอบประชาธิปไตย

**ตัวชี้วัด**

๑. การศึกษาภายในท้องถิ่นมีการพัฒนาระดับคุณภาพ
๒. จำนวนประชาชนที่มีการอนุรักษ์สืบสานประเพณีท้องถิ่นและภูมิปัญญาท้องถิ่น
๓. ร้อยละของประชาชนมีความเข้าใจเกี่ยวกับกฎหมายในชีวิตประจำวัน

**กลยุทธ์**

๑. การพัฒนาทางการศึกษา
๒. ส่งเสริมการสืบสาน อนุรักษ์ประเพณี วัฒนธรรมและภูมิปัญญาท้องถิ่น
๓. พัฒนาด้านสังคม การเมืองและกฎหมาย

## ยุทธศาสตร์ที่ ๗ ยุทธศาสตร์พัฒนาด้านทรัพยากรธรรมชาติและสิ่งแวดล้อม

### เป้าประสงค์

๑. เพื่อให้ประชาชนตระหนักในการรักษาทรัพยากรธรรมชาติและสิ่งแวดล้อม
๒. เพื่อให้ประชาชนมีส่วนร่วมบำบัดและฟื้นฟูทรัพยากรธรรมชาติและสิ่งแวดล้อมให้มีสภาพสมบูรณ์และยั่งยืน

### ตัวชี้วัด

๑. ร้อยละของประชาชนที่มีการรักษาทรัพยากรธรรมชาติและสิ่งแวดล้อม
๒. ร้อยละของทรัพยากรธรรมชาติและสิ่งแวดล้อมมีสภาพสมบูรณ์เพิ่มขึ้น

### กลยุทธ์

๑. การพัฒนาและส่งเสริมบริหารจัดการฟื้นฟูและอนุรักษ์ทรัพยากรธรรมชาติและสิ่งแวดล้อม

## ยุทธศาสตร์ที่ ๘ ยุทธศาสตร์พัฒนาด้านประสิทธิภาพการบริหารจัดการและบริการ

### เป้าประสงค์

๑. เพื่อการบริหารจัดการมีประสิทธิภาพตามหลักธรรมาภิบาล
๒. เพื่อเพิ่มประสิทธิภาพการบริหารจัดการและการให้บริการประชาชน

### ตัวชี้วัด

๑. ผลสัมฤทธิ์ของงานที่ปฏิบัติตามมาตรฐานการปฏิบัติงานราชการ
๒. ร้อยละความพึงพอใจของประชาชนในการบริหารจัดการและการบริการ

### กลยุทธ์

๑. การพัฒนาองค์กร บุคลากร และการให้บริการประชาชน

### ๒.๓ จุดยืนทางยุทธศาสตร์

“ตำบลน่าอยู่ คุณภาพชีวิตดี ประชาชนมีคุณธรรม”

## ๒.๔ ความเชื่อมโยงของยุทธศาสตร์ในภาพรวม

การจัดทำแผนพัฒนาท้องถิ่นที่มีความเชื่อมโยงของยุทธศาสตร์ในภาพรวม ดังนี้

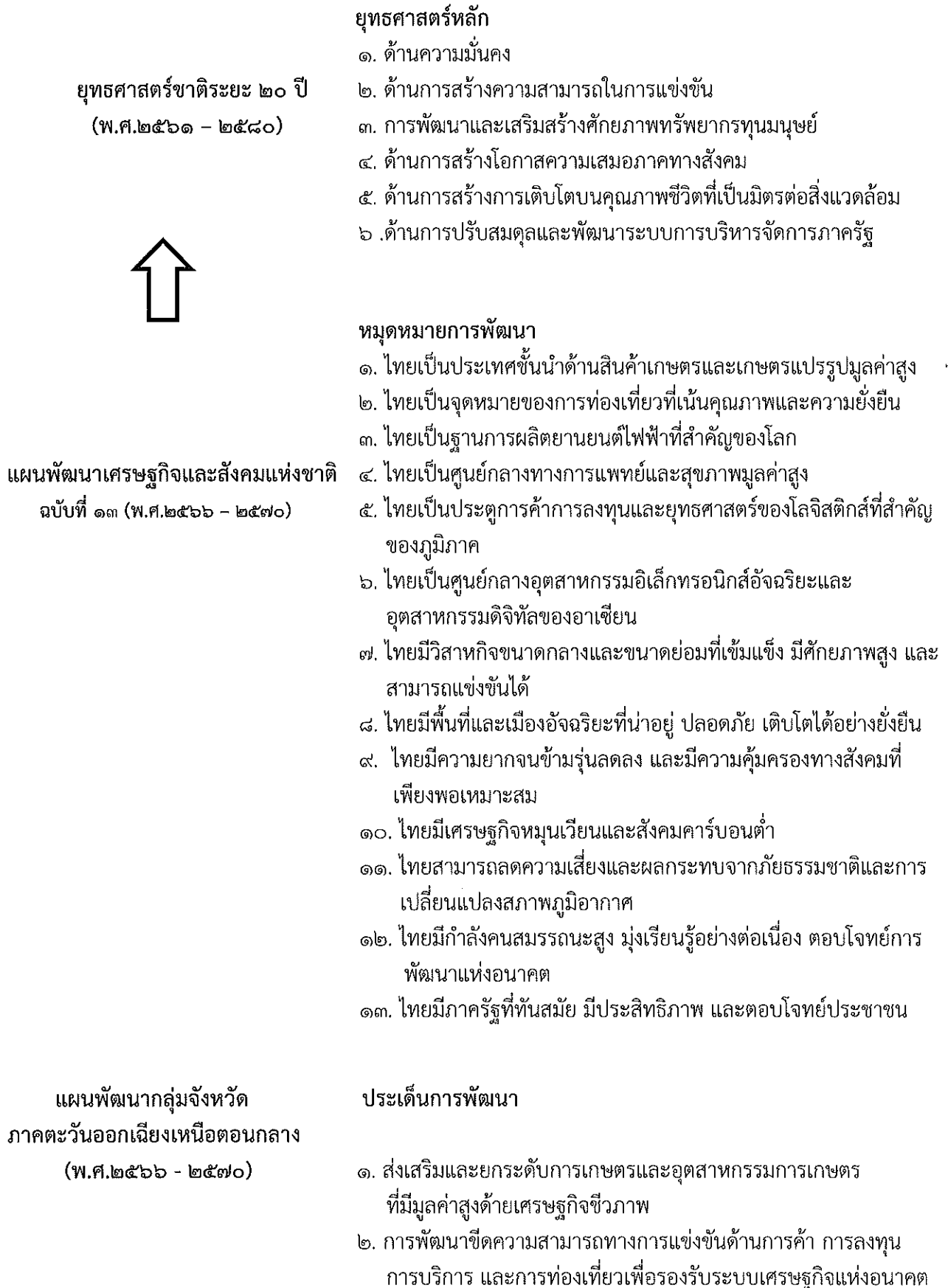



แผนพัฒนาจังหวัดมหาสารคาม  
(พ.ศ.๒๕๖๖ - ๒๕๗๐)

๓. อนุรักษ์และบริหารจัดการทรัพยากรธรรมชาติและสิ่งแวดล้อมเพื่อการพัฒนาที่สมดุลด้วยเศรษฐกิจ BCG และลดความเสี่ยงจากสาธารณภัย ด้วยพลังชุมชนและเทคโนโลยี
๔. พัฒนาทรัพยากรมนุษย์ สังคมมีคุณภาพ ชุมชนพื้นที่และเมืองมีความเจริญอย่างยั่งยืน

ประเด็นการพัฒนา

๑. ส่งเสริมและพัฒนาการผลิตภาคการเกษตรเพื่อสร้างรายได้กับเกษตรกร
๒. ส่งเสริมการนำองค์ความรู้ทางภูมิปัญญาเพื่อสร้างมูลค่าเพิ่มให้กับสินค้าบริการ การท่องเที่ยวเชิงประวัติศาสตร์ ศิลปวัฒนธรรม และการท่องเที่ยวเชิงสร้างสรรค์
๓. เพิ่มศักยภาพด้านการค้าการลงทุน เพื่อรองรับการขยายตัวทางเศรษฐกิจ
๔. พัฒนาคุณภาพชีวิตของประชาชน สู่สังคมมีสุข ภายใต้สิ่งแวดล้อมที่ดี



ยุทธศาสตร์การพัฒนา  
ของ อปท. ในเขตจังหวัดมหาสารคาม  
(พ.ศ.๒๕๖๖ - ๒๕๗๐)

ประเด็นการพัฒนา

๑. การจัดการศึกษาและสร้างสังคมแห่งการเรียนรู้ในท้องถิ่น
๒. การสร้างความเข้มแข็งของสังคมและชุมชนในท้องถิ่น
๓. การพัฒนาโครงสร้างการผลิตและสร้างความมั่นคงทางเศรษฐกิจในท้องถิ่น
๔. การพัฒนาและเสริมสร้างประสิทธิภาพองค์กร



แผนพัฒนาท้องถิ่น  
องค์การบริหารส่วนตำบลเม็กดำ  
(พ.ศ.๒๕๖๖ - ๒๕๗๐)

ยุทธศาสตร์

๑. พัฒนาด้านคมนาคม
๒. พัฒนาด้านแหล่งน้ำ
๓. พัฒนาด้านเศรษฐกิจ
๔. พัฒนาด้านส่งเสริมคุณภาพชีวิตของประชาชน
๕. พัฒนาด้านป้องกันและบรรเทาสาธารณภัยและรักษาความสงบเรียบร้อย
๖. พัฒนาด้านการเมือง การศึกษา ศาสนาและวัฒนธรรม
๗. พัฒนาด้านทรัพยากรธรรมชาติและสิ่งแวดล้อม
๘. พัฒนาด้านประสิทธิภาพการบริหารจัดการและการบริการ

### ๓. การวิเคราะห์เพื่อพัฒนาท้องถิ่น

#### ๓.๑ การวิเคราะห์กรอบการจัดทำยุทธศาสตร์ขององค์การบริหารส่วนตำบลเม็กดำ

ในการจัดทำแผนพัฒนาท้องถิ่นสี่ปีขององค์การบริหารส่วนตำบลเม็กดำได้ใช้การวิเคราะห์ SWOT Analysis/Demand (Demand Analysis)/Global Demand และ Trend ปัจจัยและสถานการณ์การเปลี่ยนแปลงที่มีผลต่อการพัฒนา อย่างน้อยต้องประกอบด้วย การวิเคราะห์ศักยภาพด้านเศรษฐกิจ ด้านสังคม ด้านทรัพยากรธรรมชาติและสิ่งแวดล้อม ซึ่งมีรายละเอียดดังนี้

#### จุดแข็ง (Strength)

##### ๑. ด้านการเกษตร

- ๑.๑ สภาพพื้นที่มีเหมาะแก่การทำเกษตรกรรม
- ๑.๒ มีแหล่งน้ำไหลผ่าน (ห้วยลำพังชู) และหนองน้ำสาธารณะ
- ๑.๓ มีแรงงานในภาคการเกษตรจำนวนมาก
- ๑.๔ ผลผลิตทางการเกษตรมีคุณภาพและเป็นที่ยอมรับทั่วไป

##### ๒. ด้านเศรษฐกิจ

- ๒.๑ มีกลุ่มอาชีพที่เข้มแข็งและกลุ่มอาชีพมีความหลากหลาย
- ๒.๒ มีผลผลิตทางการเกษตรที่สามารถนำมาแปรรูปเพิ่มมูลค่า
- ๒.๓ มีข้าวหอมมะลิ ที่ได้คุณภาพ
- ๒.๔ มีกลุ่มปลูกผักปลอดสารพิษ

##### ๓. ด้านคมนาคม

- ๓.๑ มีถนนสายหลัก (ทางหลวง ๒๐๒) และสายรอง (ทางหลวง ๒๐๖๑) ตัดผ่านพื้นที่ส่งผลให้การคมนาคมสะดวก
- ๓.๒ การคมนาคมภายในท้องถิ่นทั่วถึง

##### ๔. ด้านสังคม

- ๔.๑ มีวัฒนธรรม ประเพณีและภูมิปัญญาท้องถิ่นที่หลากหลาย
- ๔.๒ ประชาชนมีส่วนร่วมและให้การสนับสนุนต่อการพัฒนาท้องถิ่น
- ๔.๓ ประชาชนให้ความสนใจและมีส่วนร่วมทางการเมืองทุกระดับ
- ๔.๔ ประชาชนมีความปลอดภัยในชีวิตและทรัพย์สิน
- ๔.๕ มีโรงพยาบาลส่งเสริมสุขภาพและสถานศึกษาเพียงพอต่อการให้บริการ
- ๔.๖ มีการประสานความร่วมมือระหว่างหน่วยงานต่าง ๆ ของภาครัฐและเอกชน

##### ๕. ด้านทรัพยากรธรรมชาติและสิ่งแวดล้อม

- ๕.๑ มีทรัพยากรธรรมชาติที่อุดมสมบูรณ์ เช่น ป่าไม้ ทัศนธรรมชาติตามฤดูกาล
- ๕.๒ มีแหล่งน้ำที่สามารถพัฒนาเป็นแหล่งน้ำเพื่อการเกษตรอย่างเพียงพอ
- ๕.๓ ปริมาณขยะและมลภาวะยังไม่ก่อปัญหา สามารถป้องกันและแก้ไขได้

#### จุดอ่อน (Weakness)

##### ๑. ด้านการเกษตร

- ๑.๑ มีแหล่งน้ำแต่ไม่สามารถนำมาใช้ในการเกษตรในฤดูแล้งได้อย่างทั่วถึง
- ๑.๒ ราคาผลผลิตทางการเกษตรตกต่ำและไม่แน่นอน
- ๑.๓ เกษตรกรขาดความรู้ในการประกอบอาชีพการเกษตรที่มีประสิทธิภาพ
- ๑.๔ การส่งเสริมและสนับสนุนไม่ต่อเนื่อง

## ๒. ด้านเศรษฐกิจ

- ๒.๑ ขาดเงินทุนหมุนเวียนและการเข้าถึงแหล่งเงินทุน
- ๒.๒ มีหนี้สะสมและหนี้สินจากการเงินกู้ยืมในระบบ
- ๒.๓ รายได้น้อยกว่ารายจ่าย
- ๒.๔ การรวมกลุ่มมีน้อยส่งผลให้อำนาจการต่อรองกับพ่อค้าคนกลางไม่เกิด
- ๒.๕ ขาดตลาดรับซื้อ-ขาย แลกเปลี่ยนผลผลิตในท้องถิ่น

## ๓. ด้านคมนาคม

- ๓.๑ พื้นที่กว้างถนนเชื่อมต่อไม่ได้มาตรฐาน
- ๓.๒ การขนส่งผลิตมีค่าใช้จ่ายสูง ส่งผลให้ต้นทุนการผลิตสูง
- ๓.๓ ถนนบางเส้นเป็นถนนลูกรัง ถนนดิน การขนส่งในฤดูฝนเป็นไปด้วยความลำบาก

## ๔. ด้านสังคม

- ๔.๑ ประชาชนมีที่ดินไม่เพียงพอต่อการประกอบอาชีพด้านการเกษตร
- ๔.๒ ประชาชนบางหมู่บ้านไม่มีเอกสารสิทธิ์ในการครอบครองที่ดิน
- ๔.๓ มีแรงงานจำนวนมากแต่เป็นแรงงานที่ขาดทักษะ และขาดการพัฒนาฝีมือ
- ๔.๔ มีอัตราว่างงานหลังฤดูเก็บเกี่ยว
- ๔.๕ ความรู้ภูมิปัญญาท้องถิ่นขาดการรวบรวมและยกระดับเพื่อนำมาใช้พัฒนาท้องถิ่น
- ๔.๖ คุณธรรม จริยธรรมลดน้อยลง ขาดความเอื้ออาทรซึ่งกันและกัน
- ๔.๗ ประชาชนขาดความรู้ ความเข้าใจในการดูแลสุขภาพพลานามัย

## ๕. ด้านทรัพยากรธรรมชาติและสิ่งแวดล้อม

- ๕.๑ มีการบุกรุกที่สาธารณะ ลักลอบตัดไม้ทำลายป่า
- ๕.๒ ประชาชนรุกร้างทางสาธารณะ และปิดกั้นร่องน้ำสาธารณะ(เหมืองน้ำ) ที่ใช้ประโยชน์ร่วมกัน
- ๕.๓ ขาดการส่งเสริมการอนุรักษ์ทรัพยากรธรรมชาติและสิ่งแวดล้อมอย่างต่อเนื่อง
- ๕.๔ แหล่งน้ำไม่ได้รับการดูแลรักษา มีสภาพตื้นเขิน ไม่สามารถใช้ประโยชน์ได้ในฤดูแล้ง

## โอกาส (Opportunity)

### ๑. ด้านการเกษตร

- ๑.๑ น้อมนำหลักปรัชญาเศรษฐกิจพอเพียงตามแนวพระราชดำริมาประยุกต์ใช้ตามสภาพพื้นที่ และเกิดผลสัมฤทธิ์
- ๑.๒ ภาครัฐและหน่วยงานต่าง ๆ ให้การสนับสนุน
- ๑.๓ มีพืชผลทางการเกษตรที่สามารถปลูกได้ดีในพื้นที่และมีคุณภาพ เช่น ข้าวหอมมะลิ ๑๐๕
- ๑.๔ ผลผลิตการเกษตรปลอดสารพิษกำลังเป็นที่สนใจและต้องการของตลาด
- ๑.๕ สภาพภูมิประเทศเหมาะแก่การทำนา และเลี้ยงสัตว์
- ๑.๖ มีหน่วยงานที่พร้อมจะส่งเสริมให้ความรู้ทางการเกษตรอยู่ในพื้นที่

### ๒. ด้านเศรษฐกิจ

- ๒.๑ มีกองทุนหมู่บ้าน
- ๒.๒ มีกองทุนเศรษฐกิจชุมชน
- ๒.๓ รัฐบาลมีนโยบายและสนับสนุนเศรษฐกิจพอเพียง
- ๒.๔ ธนาคารเพื่อการเกษตรและสหกรณ์การเกษตร (ธกส.) ให้การสนับสนุนแหล่งเงินทุนและส่งเสริมการรวมกลุ่มอาชีพ

### ๓. ด้านคมนาคม

- ๓.๑ การติดต่อขนส่งคมนาคมไม่ห่างไกลจากตัวอำเภอ
- ๓.๒ การขนส่งผลิตทางการเกษตรไปยังแหล่งรับซื้อสะดวก

### ๔. ด้านสังคม

- ๔.๑ ประชาชนในพื้นที่มีศาสนาพุทธเป็นศูนย์รวมที่ยึดเหนี่ยวทางจิตใจ
- ๔.๒ มีการประสานความร่วมมือระหว่างหน่วยงานราชการและเอกชน
- ๔.๓ ประชาชนมีความสนใจและพร้อมที่จะรวมกลุ่มอาชีพต่าง ๆ
- ๔.๔ ในท้องถิ่นไม่มีปัญหาทางสังคมที่รุนแรง
- ๔.๕ ประชาชนสนใจและเข้าร่วมในการจัดกิจกรรมเป็นอย่างดี

### ๕. ด้านทรัพยากรธรรมชาติและสิ่งแวดล้อม

- ๕.๑ มีทรัพยากรธรรมชาติและสิ่งแวดล้อมที่อุดมสมบูรณ์
- ๕.๒ มีลำห้วย ซึ่งสามารถพัฒนาให้เป็นแหล่งน้ำเพื่อการเกษตรเพื่อเพิ่มรายได้ให้กับประชาชนในท้องถิ่น
- ๕.๓ มีแหล่งน้ำสาธารณะกระจายทั่วพื้นที่ เช่น หนองน้ำสาธารณะ
- ๕.๔ สภาพภูมิประเทศเหมาะแก่การเกษตร เช่น ทำนา ปลูกผัก และเลี้ยงสัตว์

### อุปสรรค (Threat)

#### ๑. ด้านการเกษตร

- ๑.๑ ประชาชนบางหมู่บ้านไม่มีเอกสารสิทธิ์ในที่ทำกิน และที่ดินไม่สามารถออกเอกสารสิทธิ์ได้
- ๑.๒ เกษตรกรมีการจ้างงัดที่ดินในการทำการเกษตรกับนายทุนก่อให้เกิดหนี้ในระบบ
- ๑.๓ ที่ดินบางส่วนทับซ้อนกับที่สาธารณะ
- ๑.๔ ขาดการประสานงานกับหน่วยงานที่พร้อมจะส่งเสริมให้ความรู้ทางการเกษตรอยู่ในพื้นที่
- ๑.๕ มีการใช้สารเคมีและยาฆ่าแมลงสะสมมาเป็นเวลานาน
- ๑.๖ มีแหล่งน้ำสาธารณะแต่ฤดูแล้งไม่สามารถนำน้ำไปใช้ในการเพาะปลูกได้

#### ๒. ด้านเศรษฐกิจ

- ๒.๑ ประชาชนส่วนใหญ่ขาดเงินทุนในการผลิต
- ๒.๒ ประชาชนไม่มีอาชีพเสริมหลังฤดูเก็บเกี่ยว
- ๒.๓ กลุ่มอาชีพดำเนินการไม่ต่อเนื่อง ขาดการบริหารจัดการที่ดี
- ๒.๔ มีหนี้สินสะสม ทั้งนอกและในระบบ
- ๒.๕ ราคาผลผลิตทางการเกษตรไม่แน่นอน
- ๒.๖ ขาดอำนาจการต่อรองสินค้ากับพ่อค้าคนกลาง

#### ๓. ด้านคมนาคม

- ๓.๑ เส้นทางคมนาคมชำรุด เสียหาย เนื่องจากขาดงบประมาณในการบำรุงรักษา
- ๓.๒ การบรรทุกที่มีน้ำหนักเกินทำให้ถนนได้รับความเสียหาย
- ๓.๓ ถนนส่วนใหญ่ในพื้นที่เป็นถนนลูกรังและถนนดินทำให้เกิดปัญหาในการขนถ่ายผลผลิต

#### ๔. ด้านสังคม

- ๔.๑ ปัญหาเรื่องที่ดินทำกินมีหลายหน่วยงานรับผิดชอบทับซ้อนกัน
- ๔.๒ เขตที่ดินสาธารณะ ป่าไม้สาธารณะในพื้นที่ไม่ชัดเจน
- ๔.๓ ขาดการอบรมและพัฒนาทักษะฝีมือแรงงาน
- ๔.๔ งบประมาณและโครงการสนับสนุนให้บริการสังคมมีน้อย กระจายไม่ทั่วถึง

- ๔.๕ ศิลปวัฒนธรรม ประเพณีและภูมิปัญญาท้องถิ่นชาดการศึกษา รวบรวม ไม่เป็นเอกภาพต่างคนต่างทำ ชาดการประสานงานที่ดี
- ๔.๖ ประชาชนให้ความสำคัญทางด้านการส่งเสริมป้องกันปัญหาด้านสุขภาพน้อย
- ๔.๗ นโยบายภาครัฐขาดความต่อเนื่อง ขาดจุดหมายและแนวทางการพัฒนาที่แน่นอน
- ๔.๘ ประชาชนยังยึดติดกับการเป็นผู้ตามมากกว่าที่จะแสดงความคิดเห็น

#### ๕. ด้านทรัพยากรธรรมชาติและสิ่งแวดล้อม

- ๕.๑ การพัฒนาทรัพยากรธรรมชาติและสิ่งแวดล้อมมีหลายหน่วยงานดูแล ขาดเอกภาพ
- ๕.๒ พื้นที่รับผิดชอบของแต่ละหน่วยงานไม่ชัดเจน
- ๕.๓ ขาดความรู้และประสบการณ์พัฒนาทรัพยากรธรรมชาติและสิ่งแวดล้อม
- ๕.๔ ไม่มีแนวทางการพัฒนาทรัพยากรธรรมชาติและสิ่งแวดล้อมที่ชัดเจน
- ๕.๕ ประชาชนยังขาดจิตสำนึกในการอนุรักษ์ทรัพยากรธรรมชาติและสิ่งแวดล้อม

#### ๓.๒ การประเมินสถานการณ์สภาพแวดล้อมภายนอกที่เกี่ยวข้อง

สถานการณ์สภาพแวดล้อมภายนอก เป็นปัจจัยที่ส่งผลต่อการการจัดทำแผนพัฒนาท้องถิ่นสี่ปี ขององค์การบริหารส่วนตำบลเม็กดำ ที่ไม่สามารถควบคุมได้หรือควบคุมได้ในระยะสั้น ๆ ประกอบด้วย ปัจจัยด้านต่าง ๆ ดังนี้

๑. ด้านสังคมและวัฒนธรรม (Socio-cultural Factors : S) ได้แก่ จำนวนประชากร ระบบการศึกษา ค่านิยม ขนบธรรมเนียมประเพณี แนวโน้มทางสังคม การคมนาคม การสื่อสาร อาชีพและปัญหาสังคม ฯลฯ
๒. ด้านเทคโนโลยี (Technological Factors : T) ได้แก่ ความก้าวหน้าทางเทคโนโลยี การผลิตเครื่องจักรกลต่าง ๆ เทคโนโลยีสารสนเทศ แหล่งเรียนรู้และภูมิปัญญาท้องถิ่น ฯลฯ
๓. ด้านเศรษฐกิจ (Economic Factors : E) ได้แก่ งบประมาณที่จัดเก็บได้ งบประมาณที่ได้รับ การจัดสรร ภาวะทางการเงิน การว่างงาน อัตราการขยายตัวทางเศรษฐกิจ อัตราดอกเบี้ย การลงทุนต่าง ๆ ฯลฯ
๔. ด้านการเมืองและกฎหมาย (Political and Legal Factors : P) ได้แก่ รัฐธรรมนูญ พระราชบัญญัติเกี่ยวกับการปฏิบัติงานขององค์กรปกครองส่วนท้องถิ่น นโยบายรัฐบาล นโยบายหน่วยงานต้นสังกัด กฎหมาย ระเบียบต่าง ๆ การแทรกแซงทางการเมือง ฯลฯ

ส่วนที่ ๓

การนำแผนพัฒนาท้องถิ่นไปสู่การปฏิบัติ

๑. ยุทธศาสตร์การพัฒนาท้องถิ่นและยุทธศาสตร์ระดับมหภาคเพื่อนำไปสู่การปฏิบัติ

ที่	ยุทธศาสตร์ชาติ ๒๐ ปี	แผนพัฒนาเศรษฐกิจและสังคมแห่งชาติ ฉบับที่ ๑๓	SDGs	ยุทธศาสตร์จังหวัด	ยุทธศาสตร์การพัฒนาระบบโครงสร้างพื้นฐานในเขตจังหวัด	ยุทธศาสตร์ (อปท.)	กลยุทธ์	แผนงาน	หน่วยงานรับผิดชอบหลัก
๑	ยุทธศาสตร์ที่ ๒ ด้านการสร้าง ความสามารถใน การแข่งขัน	หมวดหมายที่ ๕ ไทยเป็นประตูการค้า การลงทุนและยุทธศาสตร์ ทางโลจิสติกส์ที่สำคัญ ของภูมิภาค	เป้าหมายที่ ๙	ประเด็นการพัฒนาที่ ๓ เพิ่มศักยภาพด้าน การค้าการลงทุน เพื่อรองรับการ ขยายตัวทาง เศรษฐกิจ	ประเด็น ยุทธศาสตร์ที่ ๓ การพัฒนา โครงสร้างการผลิต และสร้าง ความ มั่นคงทาง เศรษฐกิจใน ท้องถิ่น	ยุทธศาสตร์ที่ ๑ พัฒนาด้าน คอมพิวเตอร์ และแสงสว่าง	๑. การพัฒนา คอมพิวเตอร์ ๒. พัฒนาด้านไฟฟ้า และแสงสว่าง	อุตสาหกรรมและ การโยธา เศรษฐกิจชุมชน	กองช่าง
๒	ยุทธศาสตร์ที่ ๔ ด้านการสร้าง การเติบโตบนคุณภาพชีวิต ที่เป็นมิตรต่อ สิ่งแวดล้อม	หมวดหมายที่ ๑ ไทยเป็นผู้นำด้านสินค้า เกษตรและเกษตรแปรรูป มูลค่าสูง	เป้าหมายที่ ๒	ประเด็นยุทธศาสตร์ ที่ ๑ ส่งเสริมและ พัฒนาการผลิตภาค การเกษตรเพื่อสร้าง รายได้กับเกษตรกร	ประเด็น ยุทธศาสตร์ที่ ๓ การพัฒนา โครงสร้างการผลิต และสร้าง ความ มั่นคงทาง เศรษฐกิจใน ท้องถิ่น	ยุทธศาสตร์ที่ ๒ พัฒนาด้านแหล่ง น้ำ	๑. พัฒนาแหล่งน้ำ เพื่อการอุปโภค บริโภคและแหล่ง น้ำเพื่อการเกษตร	อุตสาหกรรมและ การโยธา การเกษตร	กองช่าง

ที่	ยุทธศาสตร์ชาติ ๒๐ ปี	แผนพัฒนาเศรษฐกิจ และสังคมแห่งชาติ ฉบับที่ ๑๓	SDGs	ยุทธศาสตร์ จังหวัด	ยุทธศาสตร์การ พัฒนาของ ส่วนท้องถิ่นใน เขตจังหวัด	ยุทธศาสตร์ (อปท.)	กลยุทธ์	แผนงาน	หน่วยงาน รับผิดชอบ หลัก
๓	ยุทธศาสตร์ที่ ๒ ด้านการสร้าง ความสามารถในการ แข่งขัน	หมวดหมู่ที่ ๑๐ ไทยมีเศรษฐกิจหมุนเวียน และสังคมคาร์บอนต่ำ	เป้าหมายที่ ๘	ประเด็นยุทธศาสตร์ ที่ ๑ ส่งเสริมและ พัฒนาการผลิตภาค การเกษตรเพื่อสร้าง รายได้กับเกษตรกร	ประเด็น ยุทธศาสตร์ที่ ๒ สร้างความเข้มแข็ง ของสังคมและ ชุมชนท้องถิ่น	ยุทธศาสตร์ที่ ๓ พัฒนาด้าน เศรษฐกิจ	๑. ส่งเสริมอาชีพ ให้แก่ประชาชน	การเกษตร	สำนักปลัด
๔	ยุทธศาสตร์ที่ ๓ ด้านการพัฒนาและ เสริมสร้างศักยภาพ ทรัพยากรมนุษย์	หมวดหมู่ที่ ๔ ไทยเป็นศูนย์กลาง การแพทย์และสุขภาพ มูลค่าสูง	เป้าหมายที่ ๓	ประเด็นยุทธศาสตร์ ที่ ๔ พัฒนาคุณภาพ ชีวิตของประชาชน ผู้สังคมมีสุข ภายใต้อิทธิพลของสังคมที่ดี	ประเด็น ยุทธศาสตร์ที่ ๒ การสร้าง ความ เข้มแข็งของสังคม และชุมชนใน ท้องถิ่น	ยุทธศาสตร์ที่ ๔ พัฒนาด้านคุณภาพ ชีวิตของประชาชน	๑. การพัฒนาและ ส่งเสริมเด็ก เยาวชน สตรี ผู้สูงอายุ ผู้พิการ และผู้ด้อยโอกาส ๒. พัฒนาด้าน สาธารณสุขและ สุขภาพอนามัย ๓. ด้าน สาธารณประโยชน์ และการศึกษา	๑. สังคม สงเคราะห์ ๒. สร้างความ เข้มแข็งของ ชุมชน ๓. งบกลาง	กอง สวัสดิการ สังคม
๕	ยุทธศาสตร์ชาติที่ ๑ ด้านความมั่นคง	หมวดหมู่ที่ ๑๒ ไทยมีกำลังคนสมรรถนะ สูง มุ่งเรียนรู้อย่าง ต่อเนื่อง ตอบโจทย์ การ พัฒนาแห่งอนาคต	เป้าหมายที่ ๑๖	ประเด็นยุทธศาสตร์ ที่ ๔ พัฒนาคุณภาพ ชีวิตของประชาชน ผู้สังคมมีสุข ภายใต้อิทธิพลของสังคมที่ดี	ประเด็น ยุทธศาสตร์ที่ ๒ การสร้าง ความ เข้มแข็งของสังคม และชุมชนใน ท้องถิ่น	ยุทธศาสตร์ที่ ๕ พัฒนาด้านการ ป้องกันและบรรเทา สาธารณภัยและ รักษาความสงบ เรียบร้อย	๑. การป้องกันและ บรรเทาสาธารณภัย และรักษาความ สงบเรียบร้อย ๒. พัฒนาด้าน สาธารณสุขและ สุขภาพอนามัย ๓. ด้าน สาธารณประโยชน์ และการศึกษา	๑. การรักษา ความสงบภายใน ๒. การศึกษา ๓. อุตสาหกรรม และการโยธา	สำนักปลัด กองช่าง สำนักปลัด

ที่	ยุทธศาสตร์ชาติ ๒๐ ปี	แผนพัฒนาเศรษฐกิจ และสังคมแห่งชาติ ฉบับที่ ๑๓	SDGs	ยุทธศาสตร์ จังหวัด	ยุทธศาสตร์การ พัฒนาของ ส่วนท้องถิ่นใน เขตจังหวัด	ยุทธศาสตร์ (อปท.)	กลยุทธ์	แผนงาน	หน่วยงาน รับผิดชอบ หลัก
๖	ยุทธศาสตร์ที่ ๓ ด้านการพัฒนาและ เสริมสร้างศักยภาพ ทรัพยากรมนุษย์	หมวดหมู่ที่ ๑๒ ไทยมีกำลังคนสมรรถนะ สูง มุ่งเรียนรู้อย่าง ต่อเนื่อง ตอบโจทย์ การ พัฒนาแห่งอนาคต	เป้าหมายที่ ๔	ประเด็นยุทธศาสตร์ ที่ ๔ พัฒนาคูณภาพ ชีวิตของประชาชน สู้สังคมมีสุข ภายใต้อิงแนวคิด	ประเด็นยุทธศาสตร์ที่ ๑ การจัดการศึกษา และสร้างสังคม แห่งการเรียนรู้ใน ท้องถิ่น	ยุทธศาสตร์ที่ ๖ พัฒนาด้าน การเมือง การศึกษา ศาสนาและ วัฒนธรรม	๑. พัฒนาด้าน สังคม การเมือง และกฎหมาย ๒. การพัฒนาด้าน การศึกษา ๓. ส่งเสริมการสืบ สถาน อนุรักษ์ ประเพณี วัฒนธรรมและภูมิ ปัญญาท้องถิ่น	๑. บริหารงาน ทั่วไป ๑. การศึกษา ๑. สร้างความ เข้มแข็งของ ชุมชน ๒. การศาสนา วัฒนธรรมและ นันทนาการ	สำนักปลัด กอง การศึกษา กอง สวัสดิการ สังคม กอง การศึกษา
๗	ยุทธศาสตร์ที่ ๔ ด้านการสร้างการ เดิมนวัตกรรมชีวิต ที่ดีเป็นมิตรต่อ สิ่งแวดล้อม	หมวดหมู่ที่ ๑๐ ไทยมีเศรษฐกิจหมุนเวียน และสังคมคาร์บอนต่ำ	เป้าหมายที่ ๑๕	ประเด็นยุทธศาสตร์ ที่ ๔ พัฒนาคูณภาพ ชีวิตของประชาชน สู้สังคมมีสุข ภายใต้อิงแนวคิด	ประเด็นยุทธศาสตร์ที่ ๓ การพัฒนา โครงสร้างการผลิต และสร้างความเป็น ทางการศึกษาใน ท้องถิ่น	ยุทธศาสตร์ที่ ๗ พัฒนาด้าน ทรัพยากรธรรมชาติและ สิ่งแวดล้อม	๑. การพัฒนาและ ส่งเสริมบริหาร จัดการฟื้นฟูและ อนุรักษ์ ทรัพยากรธรรมชาติ สิ่งแวดล้อม	๑. สาธารณสุข ๒. อุตสาหกรรม และการศึกษา ๓. การเกษตร	สำนักปลัด กองช่าง
๘	ยุทธศาสตร์ชาติ ที่ ๖ ด้านปรับสมดุลและ บริหารจัดการภาครัฐ	หมวดหมู่ที่ ๑๓ ไทยมีภาครัฐที่ทันสมัย มี ประสิทธิภาพ และตอบ โจทย์ประชาชน	เป้าหมายที่ ๑๖	ประเด็นยุทธศาสตร์ ที่ ๒ ส่งเสริมการนำ องค์ความรู้ทางภูมิ ปัญญาเพื่อสร้าง มูลค่าเพิ่มให้กับ สินค้า บริการ การ ท่องเที่ยวเชิง ประวัติศาสตร์	ประเด็นยุทธศาสตร์ที่ ๔ การพัฒนาและ เสริมสร้าง ประสิทธิภาพ องค์กร	ยุทธศาสตร์ที่ ๘ พัฒนาด้าน ประสิทธิภาพการ บริหารจัดการและ การบริการ	๑. การพัฒนา องค์กร บุคลากร และการให้บริการ ประชาชน	๑. บริหารงาน ทั่วไป ๒. อุตสาหกรรม และการศึกษา	สำนักปลัด กองช่าง

ที่	ยุทธศาสตร์ชาติ ๒๐ ปี	แผนพัฒนาเศรษฐกิจ และสังคมแห่งชาติ ฉบับที่ ๑๓	SDGs	ยุทธศาสตร์ จังหวัด	ยุทธศาสตร์การ พัฒนาของ ส่วนท้องถิ่นใน เขตจังหวัด	ยุทธศาสตร์ (อปท.)	กลยุทธ์	แผนงาน	หน่วยงาน รับผิดชอบ หลัก
				ศิลปะและ วัฒนธรรม และการ ท่องเที่ยวเชิง สร้างสรรค์					

บัญชีสรุปโครงการพัฒนา

แผนพัฒนาท้องถิ่น (พ.ศ. ๒๕๖๖ - ๒๕๗๐) เพิ่มเติมครั้งที่ ๑/๒๕๖๙

องค์การบริหารส่วนตำบลเม็กดำ

แบบ ผ.๐๑

ยุทธศาสตร์ กลยุทธ์ แผนงาน	ปี ๒๕๖๖		ปี ๒๕๖๗		ปี ๒๕๖๘		ปี ๒๕๖๙		ปี ๒๕๗๐		รวม ๕ ปี	
	จำนวนโครงการ	งบประมาณ (บาท)	จำนวนโครงการ	งบประมาณ (บาท)	จำนวนโครงการ	งบประมาณ (บาท)	จำนวนโครงการ	งบประมาณ (บาท)	จำนวนโครงการ	งบประมาณ (บาท)	จำนวนโครงการ	งบประมาณ (บาท)
๑. ยุทธศาสตร์พัฒนาด้านคนและชุมชน ๑.๑ กลยุทธ์พัฒนาด้านคนและชุมชน (๑) แผนงานอุตสาหกรรมและการโยธา ๑.๒ กลยุทธ์พัฒนาด้านไฟฟ้าและแสงสว่าง (๑) แผนงานเคหะและชุมชน												
รวม												
๒. ยุทธศาสตร์พัฒนาด้านแหล่งน้ำ ๒.๑ กลยุทธ์พัฒนาแหล่งน้ำเพื่อการอุปโภค บริโภค และแหล่งน้ำเพื่อการเกษตร (๑) แผนงานอุตสาหกรรมและการโยธา (๒) แผนงานการเกษตร												
รวม												
๓. ยุทธศาสตร์พัฒนาด้านเศรษฐกิจ ๓.๑ กลยุทธ์พัฒนาส่งเสริมอาชีพให้แก่ประชาชน (๑) แผนงานการเกษตร (๒) แผนงานสร้างความเข้มแข็งของชุมชน												
รวม												
๔. ยุทธศาสตร์พัฒนาด้านส่งเสริมคุณภาพชีวิตของประชาชน ๔.๑ กลยุทธ์การพัฒนาและส่งเสริมเด็ก เยาวชน สตรี ผู้สูงอายุ ผู้พิการ และผู้ด้อยโอกาส (๑) แผนงานสังคมสงเคราะห์ (๒) แผนงานสร้างความเข้มแข็งของชุมชน (๓) แผนงานงบกลาง												

ยุทธศาสตร์ กลยุทธ์ แผนงาน	ปี ๒๕๖๖		ปี ๒๕๖๗		ปี ๒๕๖๘		ปี ๒๕๖๙		ปี ๒๕๗๐		รวม ๕ ปี		
	จำนวน โครงการ	งบประมาณ (บาท)	จำนวน โครงการ	งบประมาณ (บาท)	จำนวน โครงการ	งบประมาณ (บาท)	จำนวน โครงการ	งบประมาณ (บาท)	จำนวน โครงการ	งบประมาณ (บาท)	จำนวน โครงการ	งบประมาณ (บาท)	รวม โครงการ
๔.๒ กลยุทธ์พัฒนาด้านสาธารณสุขและสุขภาพอนามัย													
	(๑) แผนงานสาธารณสุข												
(๒) แผนงานการศาสนา วัฒนธรรม และวัฒนธรรม													
๔.๓ กลยุทธ์พัฒนาด้านสาธารณสุขและอนามัย													
(๑) แผนงานอุตสาหกรรมและการโยธา													
รวม													
๕. ยุทธศาสตร์พัฒนาด้านการป้องกัน และบรรเทาสาธารณภัยและรักษาความ สงบเรียบร้อย													
๕.๑ กลยุทธ์พัฒนาด้านป้องกันและ บรรเทาสาธารณภัยและรักษาความสงบ เรียบร้อย													
(๑) แผนงานการรักษาความสงบภายใน													
(๒) แผนงานสร้างความเข้มแข็งของชุมชน													
รวม													
๖. ยุทธศาสตร์พัฒนาด้านการเมือง การศึกษา ศาสนาและวัฒนธรรม													
๖.๑ กลยุทธ์พัฒนาด้านสังคม การเมืองและกฎหมาย													
(๑) แผนงานบริหารงานทั่วไป													
๖.๒ กลยุทธ์พัฒนาด้านการศึกษา													
(๑) แผนงานการศึกษา													
๖.๓ กลยุทธ์ส่งเสริมการสืบสาน อนุรักษ์ประเพณี วัฒนธรรมและภูมิ ปัญญาท้องถิ่น													
(๑) แผนงานสร้างความเข้มแข็งของชุมชน													
(๒) แผนงานการศึกษา วัฒนธรรม และวัฒนธรรม													
รวม													

ยุทธศาสตร์ กลยุทธ์ แผนงาน	ปี ๒๕๖๖		ปี ๒๕๖๗		ปี ๒๕๖๘		ปี ๒๕๖๙		ปี ๒๕๗๐		รวม ๕ ปี	
	จำนวน โครงการ	งบประมาณ (บาท)	จำนวน โครงการ	งบประมาณ (บาท)	จำนวน โครงการ	งบประมาณ (บาท)	จำนวน โครงการ	งบประมาณ (บาท)	จำนวน โครงการ	งบประมาณ (บาท)	จำนวน โครงการ	งบประมาณ (บาท)
๗. ยุทธศาสตร์พัฒนาด้านทรัพยากรธรรมชาติและสิ่งแวดล้อม												
๗.๑ กลยุทธ์การพัฒนาและส่งเสริมบริหารจัดการพื้นที่และอนุรักษ์ทรัพยากรธรรมชาติและสิ่งแวดล้อม (๑) แผนงานสาธารณสุข (๒) แผนงานอุตสาหกรรมและการโยธา (๓) แผนงานการเกษตร												
<b>รวม</b>												
๘. ยุทธศาสตร์พัฒนาด้านประสิทธิภาพการบริหารจัดการและบริการ												
๘.๑ กลยุทธ์การพัฒนาองค์กรบุคลากร และการให้บริการประชาชน (๑) แผนงานบริหารงานทั่วไป (๒) แผนงานอุตสาหกรรมและการโยธา												
<b>รวม</b>												
<b>รวมทั้งสิ้น</b>			๐		๐		๑	๒๐,๐๐๐	๑	๒๐,๐๐๐	๒	๔๐,๐๐๐

## รายละเอียดโครงการพัฒนา

แผนพัฒนาท้องถิ่น (พ.ศ.๒๕๖๖ - ๒๕๗๐)

## องค์การบริหารส่วนตำบลเม็กดำ

ก. ยุทธศาสตร์ชาติ ๒๐ ปี ยุทธศาสตร์ที่ ๓ ด้านพัฒนาและเสริมสร้างศักยภาพทรัพยากรมนุษย์

ข. แผนพัฒนาเศรษฐกิจและสังคมแห่งชาติ ฉบับที่ ๑๓ หมวดภายใต้ที่ ๔ ไทยเป็นศูนย์กลางทางสุขภาพและสุขภาพมูลค่าสูง

ค. Sustainable Development Goals :SDGs เป้าหมายที่ ๑๖ ส่งเสริมสังคมที่สงบสุขและครอบคลุมเพื่อการพัฒนาที่ยั่งยืนให้ทุกคนเข้าถึงความยุติธรรม และสร้างสถาบันที่มีประสิทธิภาพ รับผิดชอบ และครอบคลุมในทุกระดับ/ เป้าประสงค์ ๑๑

ง. ยุทธศาสตร์จังหวัดมหาสารคาม ยุทธศาสตร์ที่ ๔ พัฒนาคุณภาพชีวิตของประชาชนสู่สังคมมีสุข ภายใต้สิ่งแวดล้อมที่ดี

จ. ยุทธศาสตร์การพัฒนาองค์กรปกครองท้องถิ่นในเขตจังหวัดมหาสารคามที่ ๒ การสร้างความเข้มแข็งของสังคมและชุมชนในท้องถิ่น

๕. ยุทธศาสตร์พัฒนาด้านป้องกันและบรรเทาสาธารณภัยและรักษาความสงบเรียบร้อย

๕.๑. กลยุทธ์พัฒนาด้านการป้องกันและบรรเทาสาธารณภัยและรักษาความสงบเรียบร้อย

## (๒) แผนงานสร้างความเข้มแข็งของชุมชน

ที่	โครงการ	วัตถุประสงค์	เป้าหมาย (ผลผลิตของโครงการ)	งบประมาณ				ตัวชี้วัด (KPI)	ผลที่คาดว่าจะได้รับ	หน่วยงาน รับผิดชอบหลัก
				๒๕๖๖ (บาท)	๒๕๖๗ (บาท)	๒๕๖๘ (บาท)	๒๕๗๐ (บาท)			
๑	อุดหนุนโครงการดำเนินงานตำบลยั่งยืน เพื่อแก้ไขปัญหายาเสพติดแบบครบวงจรตามยุทธศาสตร์ชาติ ประจำปีงบประมาณ ๒๕๖๙	เพื่อสนับสนุนการดำเนินงานของสถานีตำรวจภูธรพิสัย จังหวัดมหาสารคาม เพื่อดำเนินการในพื้นที่ชุมชน ในเขตตำบลเม็กดำ	สนับสนุนการดำเนินงานของสถานีตำรวจภูธรพิสัย จังหวัดมหาสารคาม	๒๕๖๖ (บาท)	๒๕๖๗ (บาท)	๒๕๖๘ (บาท)	๒๕๗๐ (บาท)	จำนวนผู้เสพและผู้ติดยาเสพติดลดลง	การดำเนินงานของสถานีตำรวจภูธรพิสัย มีพิธีกรรมตามเป้าประสงค์	สำนักงาน รับผิดชอบหลัก
รวม	๑ โครงการ			๒๐,๐๐๐	๒๐,๐๐๐	๒๐,๐๐๐	๒๐,๐๐๐			

**ส่วนที่ ๔**  
**การติดตามและประเมินผล**

**๔.๑ การติดตามและประเมินผลยุทธศาสตร์**

ในการจัดทำแผนพัฒนาท้องถิ่นนั้น จะต้องมีการติดตามและประเมินผลแผนพัฒนา โดยจะต้องติดตามและประเมินยุทธศาสตร์ ตามระเบียบกระทรวงมหาดไทย ว่าด้วยการจัดทำแผนขององค์กรปกครองส่วนท้องถิ่น พ.ศ. ๒๕๔๘ หมวด ๖ ข้อ ๒๙ แก้ไขเพิ่มเติมถึง (ฉบับที่ ๓) พ.ศ.๒๕๖๑ ในการประเมินแผนนั้นจะต้องดำเนินการประเมินคุณภาพของแผนยุทธศาสตร์การพัฒนาคตามแนวทางการติดตามและประเมินผลยุทธศาสตร์เพื่อสอดคล้องแผนพัฒนาท้องถิ่น พ.ศ.๒๕๖๖ - ๒๕๗๐ ขององค์กรปกครองส่วนท้องถิ่น แจ้างตามหนังสือกระทรวงมหาดไทย ด่วนที่สุด ที่ มท ๐๘๑๐.๓/ว ๗๔๖๗ ลงวันที่ ๑๔ ธันวาคม ๒๕๖๓ เรื่อง แนวทางการจัดทำแผนพัฒนาขององค์กรปกครองส่วนท้องถิ่น (พ.ศ.๒๕๖๖ - ๒๕๗๐)

แนวทางการพิจารณาการติดตามและประเมินผลยุทธศาสตร์เพื่อสอดคล้องแผนพัฒนาท้องถิ่น  
ขององค์กรปกครองส่วนท้องถิ่น

ประเด็นการพิจารณา	คะแนน
๑. ข้อมูลสภาพทั่วไปและข้อมูลพื้นฐานขององค์กรปกครองส่วนท้องถิ่น	๒๐
๒. การวิเคราะห์สภาพการณ์และศักยภาพ	๑๕
๓. ยุทธศาสตร์ ประกอบด้วย	๖๕
๓.๑ ยุทธศาสตร์ขององค์กรปกครองส่วนท้องถิ่น	(๑๐)
๓.๒ ยุทธศาสตร์ขององค์กรปกครองส่วนท้องถิ่นในเขตจังหวัด	(๑๐)
๓.๓ ยุทธศาสตร์จังหวัด	(๑๐)
๓.๔ วิสัยทัศน์	(๕)
๓.๕ กลยุทธ์	(๕)
๓.๖ เป้าหมายของแต่ละประเด็นยุทธศาสตร์	(๕)
๓.๗ จุดยืนทางยุทธศาสตร์	(๕)
๓.๘ แผนงาน	(๕)
๓.๙ ความเชื่อมโยงของยุทธศาสตร์ในภาพรวม	(๕)
<b>รวมคะแนน</b>	<b>๑๐๐</b>

## ๔.๒ การติดตามและประเมินผลโครงการ

การติดตามและประเมินผลโครงการต้องสอดคล้องกับระเบียบกระทรวงมหาดไทยว่าด้วยการจัดทำแผนพัฒนาขององค์กรปกครองส่วนท้องถิ่น พ.ศ. ๒๕๔๘ ข้อ ๒๙ แก้ไขเพิ่มเติมถึง (ฉบับที่ ๓ ) พ.ศ.๒๕๖๑ กำหนดให้คณะกรรมการติดตามและประเมินผลแผนพัฒนาท้องถิ่นมีอำนาจหน้าที่ในการกำหนดแนวทาง วิธีการในการติดตามและประเมินผลโครงการ

### การติดตามโครงการ ( Project Performance Monitoring)

คือ กระบวนการวัดปัจจัยนำเข้า (Inputs) กิจกรรม (Activities) และผลผลิต (Outputs) ของโครงการซึ่งกระทำเป็นประจำตามช่วงเวลาต่าง ๆ ระหว่างนำโครงการไปปฏิบัติ เพื่อระบุปัญหาและอุปสรรคของการดำเนินโครงการว่าเป็นไปตามแผนหรือไม่ เพื่อหามาตรการแก้ไขได้ ทันท่วงที การติดตามโครงการมีวัตถุประสงค์เพื่อระบุปัญหาและอุปสรรคระหว่างดำเนินโครงการว่าเป็นไปตามแผนหรือไม่ เพราะเหตุใดและหาทางแก้ไขได้ทันเหตุการณ์ การจะติดตามอะไรและเมื่อใดนั้นควรกำหนดขอบเขตการติดตามความก้าวหน้าโครงการในด้านต่างๆ เช่น

- ติดตามด้านการเตรียมการและการวางแผนโครงการ
- ติดตามด้านการดำเนินโครงการ
- ติดตามด้านการเบิกจ่ายเงิน

### การประเมินผลโครงการ (Project Performance Evaluation)

การประเมินผลโครงการ มีวัตถุประสงค์เพื่อทราบประสิทธิผลและประสิทธิภาพของโครงการ ตลอดจนผลกระทบของโครงการที่มีต่อผู้รับบริการและผู้มีส่วนได้ส่วนเสีย คุณภาพของโครงการและประสิทธิภาพของการบริหารหน่วยงาน การจะประเมินผลโครงการอะไรเมื่อใดนั้น สามารถทำได้ในขอบเขตตามหลักวิชาการ คือ

- ประเมินประสิทธิผลโครงการ
- ประเมินประสิทธิภาพโครงการ
- ประเมินผลกระทบโครงการ
- ประเมินด้านวิธีการของโครงการ (Technical Audit)
- ประเมินประสิทธิภาพการบริหารของหน่วยงาน

โดยปกติทั่วไปสามารถประเมินโครงการเมื่อดำเนินการไปแล้วระยะหนึ่ง (ครึ่งอายุโครงการ และหรือเมื่อสิ้นสุดโครงการ)

### วิธีการประเมินผลโครงการ

๑.การประเมินประสิทธิภาพของโครงการ วัตถุประสงค์เพื่อทราบว่าค่าใช้จ่ายของโครงการเป็นไปอย่างไร ประหยัดหรือตามประมาณการที่วางไว้ หรือไม่ โดยเปรียบเทียบค่าใช้จ่ายต่อหน่วย (Actual Project Unit Cost) โดยใช้ค่ากลางหรือใช้งบประมาณโครงการ/ผลผลิตโครงการที่คาดว่าจะได้รับ สำหรับค่าใช้จ่ายต่อหน่วยจริงจะเป็นค่าใช้จ่ายโครงการจริง/ผลผลิตโครงการจริง

๒.การประเมินผลกระทบโครงการ วัตถุประสงค์เพื่อทราบว่าผลกระทบโครงการที่เกิดขึ้นจริง เป็นไปตามแผนที่วางไว้หรือไม่ ทั้งในเชิงปริมาณและคุณภาพ ทั้งทางบวกและทางลบ โดยทำการสำรวจความพึงพอใจของผู้รับบริการและผู้มีส่วนได้ส่วนเสีย และผู้ที่ได้รับประโยชน์จากโครงการ (Project Beneficiaries)

๓.การประเมินผลงานด้านวิชาการของโครงการ (Technical Audit) วัตถุประสงค์เพื่อทราบว่าโครงการที่ผ่านการประเมินประสิทธิผล ประสิทธิภาพ และผลกระทบของโครงการมีคุณภาพตามมาตรฐานทางวิชาการของสาขาที่เกี่ยวข้องหรือไม่ โดยกำหนดประเด็นของการประเมินตามมาตรฐานทางวิชาการสาขาที่เกี่ยวข้องนั้นๆ และมอบหมายให้ผู้เชี่ยวชาญในสาขาที่เกี่ยวข้องเป็นผู้ประเมิน เช่น งานการฝึกอบรม (มอบหมายผู้เชี่ยวชาญด้านฝึกอบรม) เป็นต้น พร้อมทั้งใช้ข้อมูลเอกสารและตรวจสอบผลผลิตโครงการในภาคสนาม

๔.การประเมินประสิทธิภาพการบริหารงานของหน่วยงาน วัตถุประสงค์เพื่อทราบว่าประสิทธิภาพและการบริหารงานของหน่วยงาน ดำเนินโครงการโดยกำหนดประเด็นและวิธีการประเมินโดยใช้ทฤษฎี หรือตัวแบบเชิงระบบ (System Theory or Model) เป็นกรอบในการประเมินโดยพิจารณา ส่วนต่างดังนี้

- ปริมาณและคุณภาพของปัจจัยนำเข้า (input) ของโครงการ
- กระบวนการบริหาร (Administrative Process)
- ผลลัพธ์ของโครงการ (Project Outcomes or Results) ซึ่งประกอบด้วย ผลผลิตโครงการและผลกระทบโครงการ โดยมีการประเมินทั้งหน่วยดำเนินการส่วนกลางและในพื้นที่

การนำผลการประเมินไปใช้ประโยชน์ ดังนี้

- ปรับแผนการจัดการโครงการที่เหลือ/ในอนาคตให้บรรลุวัตถุประสงค์อย่างมีประสิทธิภาพและเกิดประสิทธิผลมากยิ่งขึ้น
- ปรับปรุงคุณภาพของโครงการให้ได้มาตรฐานทางวิชาการของสาขาที่เกี่ยวข้อง
- ปรับการบริหารของหน่วยดำเนินการให้มีประสิทธิภาพมากยิ่งขึ้น
- ใช้ประกอบการพิจารณาว่าสมควรดำเนินโครงการต่อไปหรือไม่ อย่างไร

**เครื่องมือที่ใช้ในการติดตามและประเมินผลโครงการ**

เป็นการแสดงถึงวิธีการติดตามและประเมินผลแผนพัฒนาและโครงการพัฒนาตามแผนพัฒนา โดยการกำหนดรูปแบบที่จะใช้ในการติดตามและประเมินผลเพื่อตรวจสอบว่า การดำเนินกิจกรรมตามโครงการอยู่ภายใต้ระยะเวลาและงบประมาณที่กำหนดไว้หรือไม่ และผลของการดำเนินโครงการบรรลุวัตถุประสงค์ที่ได้วางไว้หรือไม่ การติดตามและประเมินผลโครงการขององค์การบริหารส่วนตำบลเม็กดำ มีดังนี้

แนวทางการพิจารณาการติดตามและประเมินผลโครงการเพื่อความสอดคล้องแผนพัฒนาท้องถิ่น  
ขององค์กรปกครองส่วนท้องถิ่น

ประเด็นการพิจารณา	คะแนน
๑. การสรุปสถานการณ์พัฒนา	๑๐
๒. การประเมินผลการนำแผนพัฒนาท้องถิ่นสี่ปีไปปฏิบัติในเชิงปริมาณ	๑๐
๓. การประเมินผลการนำแผนพัฒนาท้องถิ่นสี่ปีไปปฏิบัติในเชิงคุณภาพ	๑๐
๔. แผนงานและยุทธศาสตร์การพัฒนา	๑๐
๕. โครงการพัฒนา ประกอบด้วย	๖๐
๕.๑ ความชัดเจนของชื่อโครงการ	(๕)
๕.๒ กำหนดวัตถุประสงค์สอดคล้องกับโครงการ	(๕)
๕.๓ เป้าหมาย(ผลผลิตของโครงการ) มีความชัดเจนนำไปสู่การจัดตั้งงบประมาณได้ถูกต้อง	(๕)
๕.๔ โครงการมีความสอดคล้องกับแผนยุทธศาสตร์ชาติ ๒๐ ปี	(๕)
๕.๕ เป้าหมาย(ผลผลิตของโครงการ)มีความสอดคล้องกับแผนพัฒนาเศรษฐกิจและสังคมแห่งชาติ	(๕)
๕.๖ โครงการมีความสอดคล้องกับ Thailand ๔.๐	(๕)
๕.๗ โครงการสอดคล้องกับยุทธศาสตร์จังหวัด	(๕)
๕.๘ โครงการแก้ไขปัญหาความยากจนหรือเสริมสร้างให้ประเทศชาติมั่นคง มั่งคั่ง ยั่งยืน ภายใต้หลักประชารัฐ	(๕)
๕.๙ งบประมาณมีความสอดคล้องกับเป้าหมาย(ผลผลิตของโครงการ)	(๕)
๕.๑๐ มีการประมาณการราคาถูกต้องตามหลักวิธีงบประมาณ	(๕)
๕.๑๑ มีการกำหนดตัวชี้วัด (KPI)และสอดคล้องกับวัตถุประสงค์และผลที่คาดว่าจะได้รับ	(๕)
๕.๑๒ ผลที่คาดว่าจะได้รับ สอดคล้องกับวัตถุประสงค์	(๕)
รวมคะแนน	๑๐๐

### ๔.๓ สรุปผลการพัฒนาท้องถิ่นในภาพรวม

#### ๔.๓.๑ การวัดผลในเชิงปริมาณและเชิงคุณภาพ

##### (๑) การวัดผลในเชิงปริมาณ

การจัดทำแผนพัฒนาขึ้นมาเพื่อใช้เป็นเครื่องมือในการพัฒนาท้องถิ่นให้บรรลุเป้าหมายที่วางไว้ เกิดประสิทธิภาพประสิทธิผลสูงสุดในการแก้ไขปัญหาให้กับประชาชน ในการจัดทำแผนพัฒนานั้นจะต้องมีการติดตามและประเมินแผนพัฒนา ตามระเบียบกระทรวงมหาดไทย ว่าด้วยการจัดทำแผนขององค์กรปกครองส่วนท้องถิ่น พ.ศ. ๒๕๔๘ หมวด ๖ ข้อ ๒๙ แก้ไขเพิ่มเติมถึง (ฉบับที่ ๓) พ.ศ.๒๕๖๑ โดยคณะกรรมการติดตามและประเมินแผนพัฒนาเป็นผู้ดำเนินการติดตามและประเมินผลแผนพัฒนา ซึ่งคณะกรรมการจะต้องดำเนินการกำหนดแนวทางวิธีการในการติดตามและประเมินผลแผนพัฒนา ดำเนินการติดตามและประเมินผลแผนพัฒนา รายงานผลและเสนอความเห็นซึ่งได้จากการติดตามและประเมินผลแผนพัฒนาต่อผู้บริหารท้องถิ่น เพื่อให้ผู้บริหารท้องถิ่นเสนอต่อสภาท้องถิ่น และคณะกรรมการพัฒนาท้องถิ่น พร้อมทั้งประกาศผลการติดตามและประเมินผลแผนพัฒนาให้ประชาชนในท้องถิ่นทราบในที่เปิดเผยภายในสิบห้าวันนับแต่วันรายงานผลและเสนอความเห็นดังกล่าวและต้องปิดประกาศไว้เป็นระยะเวลาไม่น้อยกว่าสามสิบวันโดยอย่างน้อยปีละหนึ่งครั้งภายในเดือนตุลาคมของทุกปี

#### การนำแผนพัฒนาท้องถิ่นห้าปีนำไปสู่การปฏิบัติและการติดตามประเมินผล

การนำแผนพัฒนาท้องถิ่น พ.ศ.๒๕๖๖ - ๒๕๗๐ ไปสู่การติดตามประเมินผลโครงการ โดยมีการกำหนดองค์กรที่รับผิดชอบ วิธีการติดตาม และช่วงเวลาในการติดตามและประเมินผล ดังนี้ องค์กรที่รับผิดชอบในการติดตาม และประเมินผลซึ่งตามระเบียบกระทรวงมหาดไทย ว่าด้วยการจัดทำแผนพัฒนาขององค์กรปกครองส่วนท้องถิ่น พ.ศ. ๒๕๔๘ ข้อ ๒๘ และแก้ไขเพิ่มเติมถึง (ฉบับที่ ๓) พ.ศ.๒๕๖๑ กำหนดให้ผู้บริหารท้องถิ่นแต่งตั้งคณะกรรมการติดตามและประเมินผลแผนพัฒนาท้องถิ่น ประกอบด้วย

(๑) สมาชิกสภาท้องถิ่นที่สภาท้องถิ่นคัดเลือก	จำนวนสามคน
(๒) ผู้แทนประชาคมท้องถิ่นที่ประชาคมท้องถิ่นคัดเลือก	จำนวนสองคน
(๓) ผู้แทนหน่วยงานที่เกี่ยวข้องที่ผู้บริหารท้องถิ่นคัดเลือก	จำนวนสองคน
(๔) หัวหน้าส่วนการบริหารที่คัดเลือกกันเอง	จำนวนสองคน
(๕) ผู้ทรงคุณวุฒิที่ผู้บริหารท้องถิ่นคัดเลือก	จำนวนสองคน

โดยให้คณะกรรมการเลือกกรรมการหนึ่งคนทำหน้าที่ประธานคณะกรรมการ และกรรมการอีกหนึ่งคนทำหน้าที่เลขานุการของคณะกรรมการ กรรมการข้อ ๒๘ ให้มีวาระอยู่ในตำแหน่งคราวละสองปี และอาจได้รับการคัดเลือกอีกได้ ข้อ ๒๙ คณะกรรมการฯ มีอำนาจหน้าที่ ดังนี้

- (๑) กำหนดแนวทาง วิธีการในการติดตามและประเมินผลแผนพัฒนา
- (๒) ดำเนินการติดตามและประเมินผลแผนพัฒนา

(๓) รายงานผลและเสนอความเห็นซึ่งได้จากการติดตามและประเมินผลแผนพัฒนาต่อผู้บริหารท้องถิ่น เพื่อให้ผู้บริหารท้องถิ่นเสนอต่อสภาท้องถิ่น คณะกรรมการพัฒนาท้องถิ่น พร้อมทั้งประกาศผลการติดตามและประเมินผลแผนพัฒนาให้ประชาชนในท้องถิ่นทราบในที่เปิดเผยภายในสิบห้าวันนับแต่วันรายงานผลและเสนอความเห็นดังกล่าว และต้องปิดประกาศไว้เป็นระยะเวลาไม่น้อยกว่าสามสิบวันโดยอย่างน้อยปีละหนึ่งครั้งภายในเดือนธันวาคมของทุกปี

(๔) แต่งตั้งคณะอนุกรรมการหรือคณะทำงานเพื่อช่วยปฏิบัติงานตามที่เห็นสมควรทั้งนี้ ยังได้กำหนดไว้ในระเบียบฯ

ข้อ ๓๐ องค์การปกครองส่วนท้องถิ่นอาจมอบให้หน่วยงานหรือบุคคลภายนอกดำเนินการหรือร่วมดำเนินการติดตามและประเมินผลแผนพัฒนาได้ โดยมีขั้นตอนดำเนินการ ดังนี้

(๑) คณะกรรมการติดตามและประเมินผลแผนพัฒนาท้องถิ่นจัดทำร่างข้อกำหนด ขอบข่าย และรายละเอียดของงานที่จะมอบหมายให้หน่วยงานหรือบุคคลภายนอกดำเนินการ เพื่อเสนอผู้บริหารท้องถิ่น

(๒) ผู้บริหารท้องถิ่นพิจารณาอนุมัติข้อกำหนด ขอบข่ายและรายละเอียดของงาน

(๓) หน่วยงานหรือบุคคลภายนอกดำเนินการหรือร่วมดำเนินการติดตามและประเมินผล

(๔) ให้หน่วยงานหรือบุคคลภายนอกที่ดำเนินการหรือร่วมดำเนินการติดตามและประเมินผล รายงานผลการดำเนินการซึ่งได้จากการติดตาม และประเมินผลต่อคณะกรรมการติดตามและประเมินผล เพื่อประเมินผลการรายงานผลเสนอความเห็นผู้บริหารท้องถิ่น

(๕) ผู้บริหารท้องถิ่นเสนอผลการติดตามและประเมินผลต่อสภาท้องถิ่น และคณะกรรมการพัฒนาท้องถิ่น พร้อมทั้งประกาศผลการติดตามและประเมินผลแผนพัฒนาท้องถิ่น ให้ประชาชนในท้องถิ่นทราบในที่เปิดเผยภายในสิบห้าวันนับแต่วันที่ผู้บริหารท้องถิ่นเสนอผลการติดตามและประเมินผลดังกล่าว และต้องปิดประกาศไว้เป็นระยะเวลาไม่น้อยกว่าสามสิบวันโดยอย่างน้อยปีละหนึ่งครั้งภายในเดือนธันวาคมของทุกปี

ข้อ ๓๑ เพื่อประโยชน์ของประชาชนโดยรวมและเพื่อให้การบริหารงานขององค์การปกครองส่วนท้องถิ่น สอดคล้องกับแนวนโยบายของรัฐบาล กระทรวงมหาดไทยอาจจัดให้มีการติดตามและประเมินผลการดำเนินงานตามแผนพัฒนาขององค์การปกครองส่วนท้องถิ่นได้ตามความเหมาะสม

โดยเครื่องมือที่ใช้ในการติดตามและประเมินผลในเชิงปริมาณ มีดังนี้

แบบที่ ๑ การกำกับการจัดทำแผนยุทธศาสตร์ขององค์การปกครองส่วนท้องถิ่น

แบบที่ ๒ แบบติดตามผลการดำเนินงานขององค์การปกครองส่วนท้องถิ่น

แบบที่ ๓/๑ แบบประเมินผลการดำเนินงานตามแผนยุทธศาสตร์

(๒) การวัดผลในเชิงคุณภาพ

การจัดผลเชิงคุณภาพ ใช้การสำรวจความพึงพอใจในการวัดผลเชิงคุณภาพโดยภาพรวม โดยได้มีการประเมินความพึงพอใจ ซึ่งการประเมินความพึงพอใจทำให้ทราบถึงผลเชิงคุณภาพในการดำเนินงานขององค์การบริหารส่วนตำบลในภาพรวม

โดยเครื่องมือที่ใช้ในการประเมินความพึงพอใจ มีดังนี้

แบบที่ ๓/๒ แบบประเมินความพึงพอใจต่อผลการดำเนินงาน

ขององค์การบริหารส่วนตำบล

แบบที่ ๓/๓ แบบประเมินความพึงพอใจของประชาชนที่มีต่อการให้บริการ

#### ๔.๔ ข้อเสนอแนะในการจัดทำแผนพัฒนาท้องถิ่นในอนาคต

##### ๔.๔.๑ ผลกระทบนำไปสู่ออนาคต

๑. เกิดการพัฒนาพัฒนาที่ล่าช้า เพราะการดำเนินงานต่างๆ ขององค์กรปกครองส่วนท้องถิ่นต้องผ่านกระบวนการหลายขั้นตอน สลับซับซ้อน

๒. ประชาชนอาจเกิดความเบื่อหน่ายกับกระบวนการจัดทำแผนที่มีความยุ่งยากมากขึ้น

๓. ปัญหาอาจไม่ได้รับการแก้ไขอย่างตรงจุดเพราะข้อจำกัดของระเบียบกฎหมายที่ทำให้ยากและบางเรื่องอาจทำไม่ได้

##### ๔.๔.๒ ข้อสังเกต ข้อเสนอแนะ ผลจากการพัฒนา

๑) การจัดทำแผนพัฒนาท้องถิ่นควรพิจารณาใช้แผนยุทธศาสตร์การพัฒนามาเป็นกรอบในการจัดทำแผนพัฒนาท้องถิ่นและให้มีความสอดคล้องกัน

๒) การจัดทำแผนพัฒนาท้องถิ่นควรพิจารณางบประมาณและคำนึงถึงสถานะทางการคลังในการพิจารณาโครงการ/กิจกรรม ที่จะบรรจุในแผนพัฒนาถิ่น

๓) ควรเร่งรัดให้มีการดำเนินโครงการ/กิจกรรม ที่ตั้งในข้อบัญญัติงบประมาณรายจ่ายให้สามารถดำเนินการได้ในปีงบประมาณนั้น

๔) ควรพิจารณาตั้งงบประมาณให้เพียงพอและเหมาะสมกับกับภารกิจแต่ละด้านที่จะต้องดำเนินการ ซึ่งจะช่วยลดปัญหาในการโอนเพิ่ม โอนลด โอนตั้งจ่ายรายการใหม่

